KAMPKRANT

Zelhem 12-20 juli 1996 ▪ Jaargang 34 ▪ Verschijnt jaarlijks ▪ Oplage: 24 stuks ▪ Scouts ▪ Scouting Riethoven

Zelhem

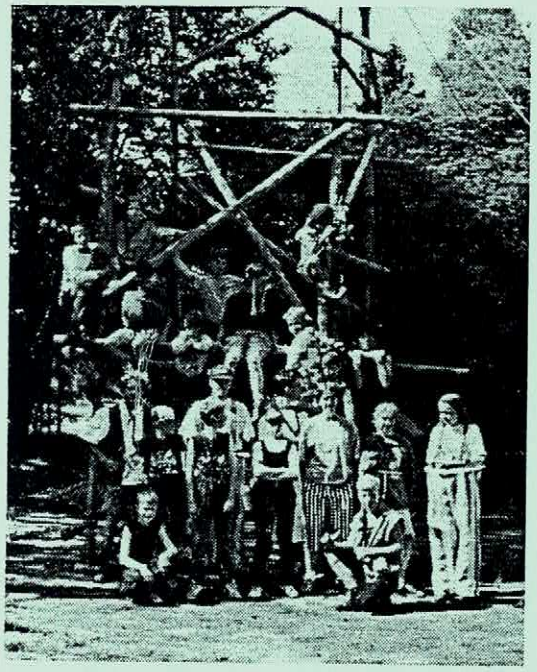

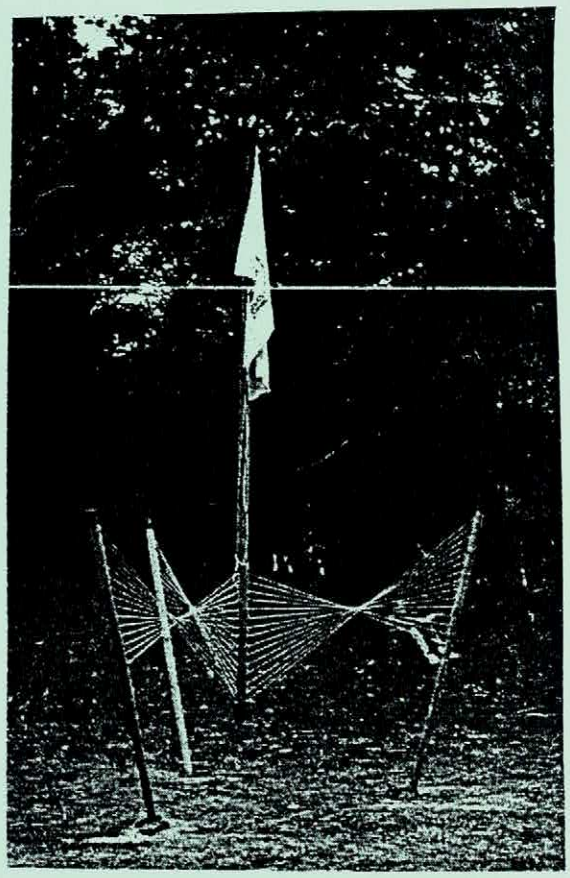

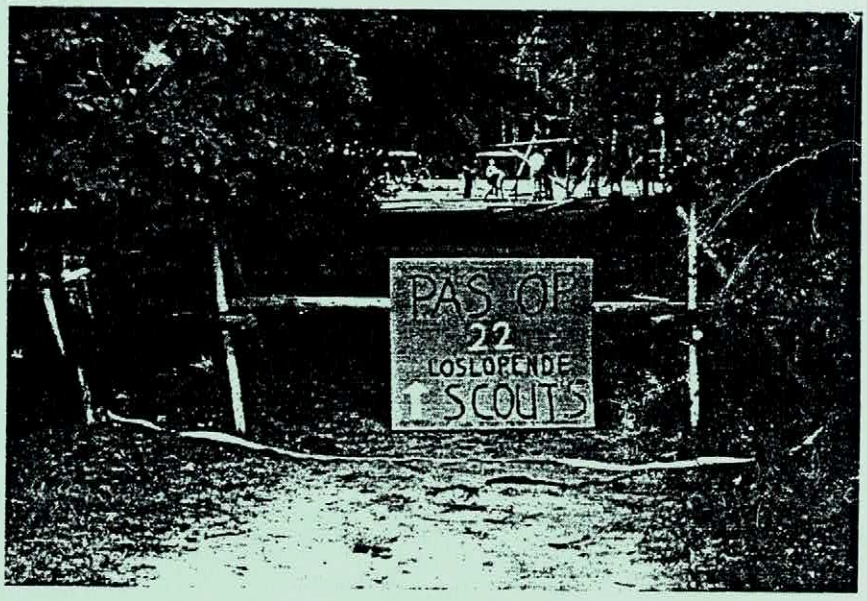

Dag Allemaal,

Hier volgt dan de kampkrant van het kamp in Zelhem 1996 van de scouts van de Rythovius groep, Riethoven.
Kunnen jullie weer eens genieten van jullie eigen onzin, blunders, grappen, prestaties, blaren (tijdens de hike), etcetera, enzovoort en dergelijke.

Het kamp vond plaats van vrijdag 12 juli t/m zaterdag 20 juli. De kampplaats lag in het in het bos van Landgoed 'T Zand, te Zelhem. Het thema was de strip Asterix en Obelix.

De ingrediënten voor een goed zomerkamp: 17 scouts en 5 man leiding. Verder wil het weer dit jaar ook wel mee werken, de gemiddelde temperatuur lag boven de 20°.
De patrouilles:

Asterix:
Bert Smolders
Rob Sanders
Stefan Sanders
Willem Neutkens
Tom Kwinten
Sjors Hoppenbrouwers

Obelix:
Marije Smits
Stefan Roothans
Daan Kea
Hennie van Herk
Josephine Berkers
Bjorn Aarts

Idefix:
Jochem Smolders
Marc Roothans
Ties Hoppenbrouwers
Tom Groenenberg
Rik Beckers

De leiding:
Guido Berkers
Anton Smits
Karin van Herk
Fré Antonis
Pim Smits

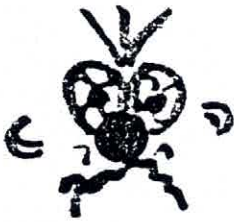

Verder wil ik Marije bedanken voor het uittypen van de kampkrant, dat scheelt weer een hoop werk.
Bewaar je kampkrant goed, als je deze jaren later weer eens doorleest kun je er nog eens extra van genieten, Veel leesplezier!!

Groetjes,
De leiding

Kampkrant

Scouting Rythovius dagblad v/d week

Zomerkamp Zelhem 1996 !!!

VRIJDAG 12 JULI 1996

Grootste blunder v/d dag:	Bjorn Aarts vergeet het zomerkamp
Grootste blunder v/d weg:	Ties Hop valt over een hekje
1 na grootste blunder v/d dag:	Geen goede slaapplaats
2 na grootste blunder v/d dag:	Josephine fietst niet mee i.v.m. vakantie en erge spierpijn
1 na grootste blunder v/d weg:	De leiding wist de weg niet.
2 na grootste blunder v/d weg:	Toomy groenenberg rijdt zijn standaard naar de hel op de berg

Na een ongelukkige nacht "slapen" gingen we een ongelukkige tocht tegemoet. Nadat we met de pond waren geweest over de rijn ofzo en dat TIES zijn band had afgesleten kwamen we langs een auto die stil stond op de weg. Marije Smits zei tegen Tom Kwinten: **AUTOOO ! ! AUTOOO ! ! ! ! ! ! ! ! ! ! !**
en TOM "keek" ergens heen maar niet naar de auto en reed "lekker" door tegen de auto. Maar drie schrammen op de auto maar de leiding reed gewoon door!! (Hij werd aangereden door een stilstaande auto) We reden weer verder en na een eindje fietsen zonder ongelukken vloog er opeens een trapper van DAAN KEA door de lucht. Hij zat er weer aan en na 1 km. vloog de trapper weer door de lucht.De leiding besloot om naar de fietsenmaker te gaan.Nadat er 2 nieuwe trappers aan zaten en wij even pauze hadden gehad, gingen we weer verder. We kwamen in een leuk dorpje en in dat dorpje stond een bordje met obstakels!, moet nu worden gewijzigd in obstakel,want STEFAN ROOTHANS, gewaarschuwd door Marije Smits ,door obstakels!!

te roepen!, reed direct nadat Marije dat had gezegd tegen een obstakel aan, dat nou geen obstakel meer is ,want hij ligt nu op de grond. **Gave zin he ?!!?**

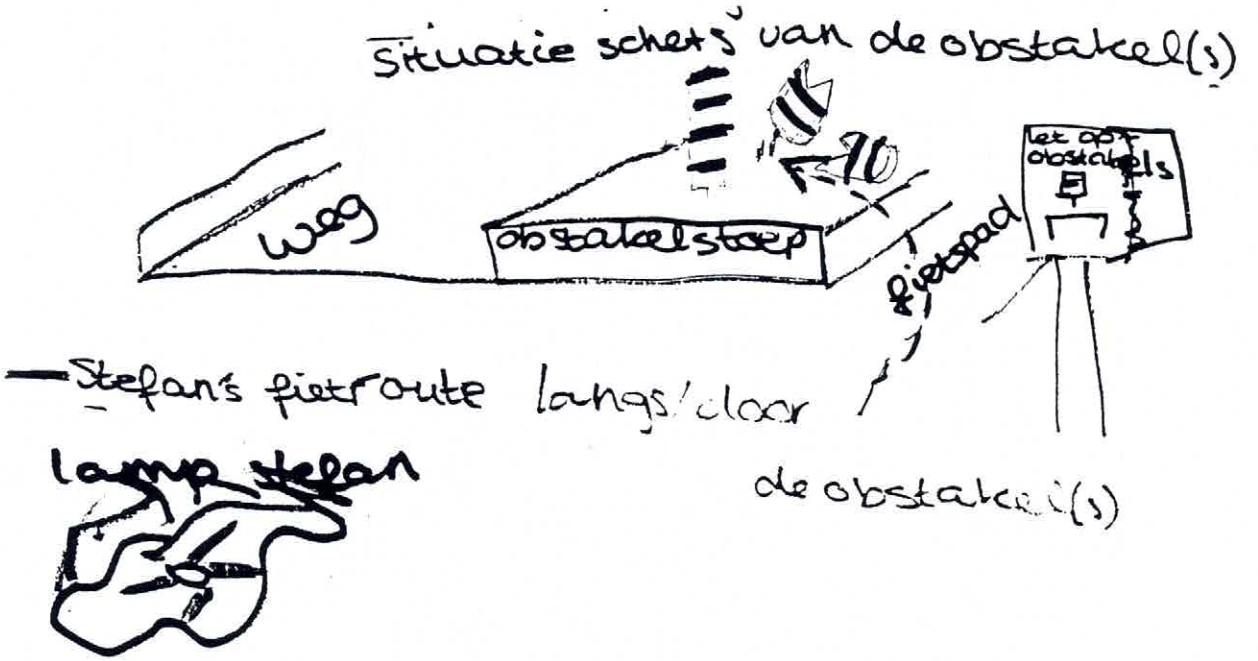

Er was niks met Stefan aan de hand maar wel met z'n fietslamp. Die was een klein beetje gekrunscht. Het obstakel was kapot, maar de leiding fietste gewoon door. Daarvoor kwamen we in Wehl en de leiding wist de weg niet eens en wij vertrouwden erop dat ze de tocht uit hadden gezet, maar dat bleek van niet. Na nog een tering eind fietsen kwamen we in Zelhem aan, maar we waren nog niet op de kampplaats, dus keken we uit naar friettenten, dat hadden we toch wel gedaan. Eindelijk waren we er en we werden meteen afgebeult door de leiding, want we moesten de vrachtwagen uitlaaien. Marije heeft zich vanaf vandaag bedacht om niemand meer te waarschuwen want daar kunnen nog veel ongelukken van komen. Tom Kwinten heeft ook nog een kogel op z'n voet gekregen.De leiding (Guido en Fré) hadden een wegwijzer gemaakt en Guido was weer zo ASO om er z'n eige naam op te zetten.'s avonds deden we nog een obelix spel en toen moesten we slapen.

Ik schreef toen straks al 13 juli, het is wel een zaterdag maar wel de dertiende.

Groeten Josephine & Marije
(Jozefien & Mariju)
(en Hennie)

Nu een verhaal over zondag

We werden gewekt door een zombie genaamd fré. We schrokken ons natuurlijk lam maar al gauw zaten wij in onze kleren om te eten. Toen gingen we eten en bjorn vond het heel leuk dat we salamie hadden. Daarna gingen wij kinderarbeid verrichten in de vorm van pionieren schijthuizen poepdozen en kakhokken en de kampkrant maken. Stefan en ik* gingen een zwevende vlaggemast. En een stel slaven gingen een toren bouwen en het belangrijkste natuurlijk een stooktafel. De meeste van de jongens hielden zich bezig met hout bewerken. Toen we gingen eten wilden we de aardappels bakken maar er - door Stefan raakte ik even de draad kwijt hij liet een puffer.Maar om op mijn verhaal terug te komen - er was geen boter. baaaaaaale maar goed dan maar koken het eten was te eten in tegendeel met gisteren. En was ook nog warm ook het was wel jammer dat we geen toetje hadden.

Groet het taalwonder Daan.

En Stefan en Bjorn.

Daarna gingen we een bosspel ASO stratego toen stoken, drinken en toen maffen.

*** = Daan**

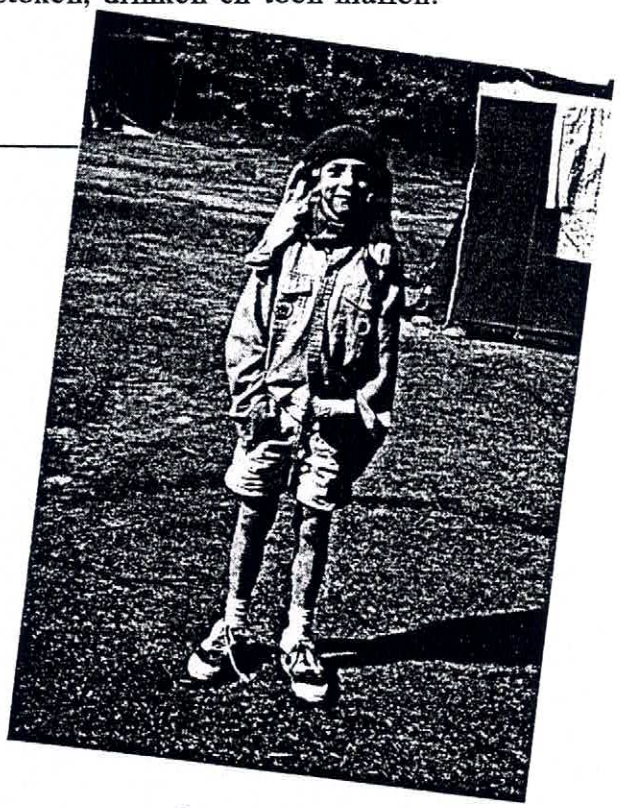

Omdè Ties dacht de die binkie was
dacht die dè die Marc moest laten zien
dat ie meé z'n kont kon surfen
hij gaste mee z'n voorbil op de rand
van de afwasbak. Die klapte om en
Ties kreeg een enorme **golf**
over zich heen.
Hij kleedde zich om en liet
ons allemaal versteld staan met z'n
aussie uit India

MAANDAG 15 JULI 1996

We werden gewekt door Anton. Eerst gingen we eten en daarna een spel. We kwamen erachter dat iedereen onder de teken zat.

We gingen dus op tekenjacht.

Vandaag hadden we fotozoektocht we hadden echt miet naar foto's gezocht maar naar lekkere geile stukken. Jochem had nogal een grote bek en vroeg aan die wijven of ze hem wilden ..... (maar dat vertellen we niet!!!!) We aten vandaag pannekoeken

Jochem en willem waren aan het bellen in de telefooncel met de **sexlijn**

B L U N D E R S

Daan glijt onder het voetvolley uit

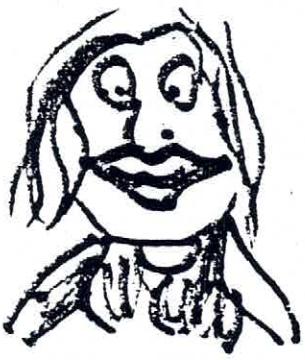

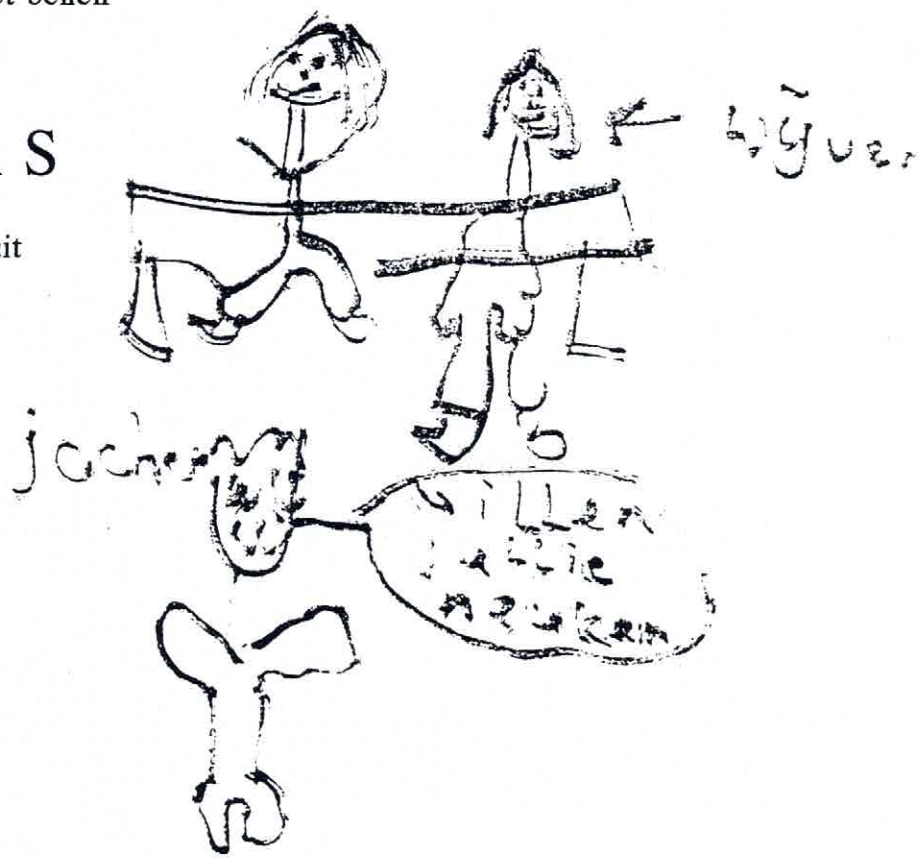

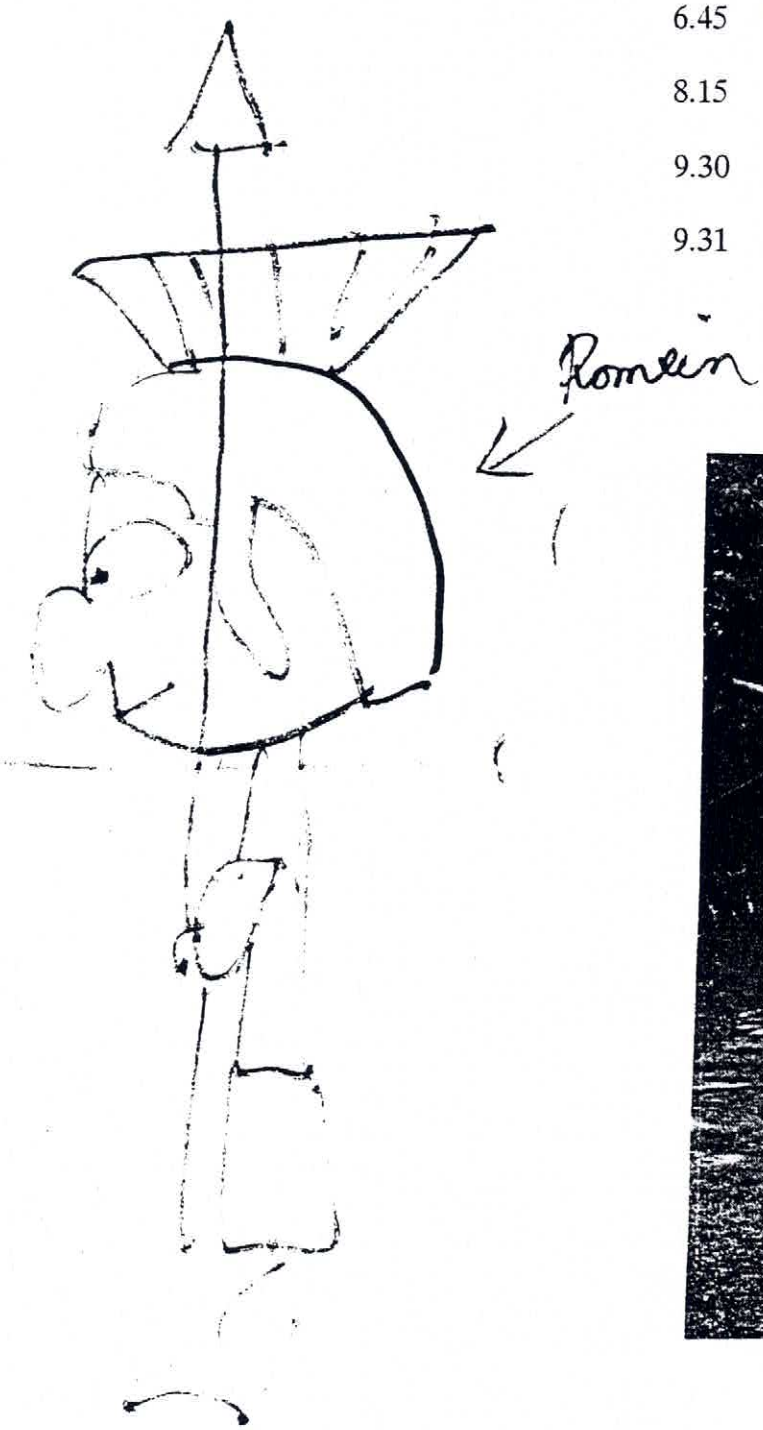

Dinsdag 16 juli 1996

6.45 Opstaan

8.15 Vertrek fietstocht/hike

9.30 Merkwaardige gebeurtenissen

9.31 Rik Sjors en nog een scout komen voor de derde keer terug omdat ze fout zaten

Hier volgen jullie tochtverslagen van

de HIKE!!!! (Wo 17 & Do 18 juli)

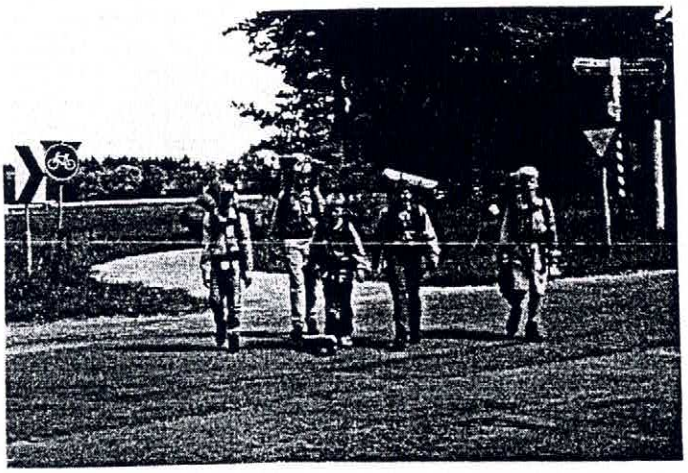

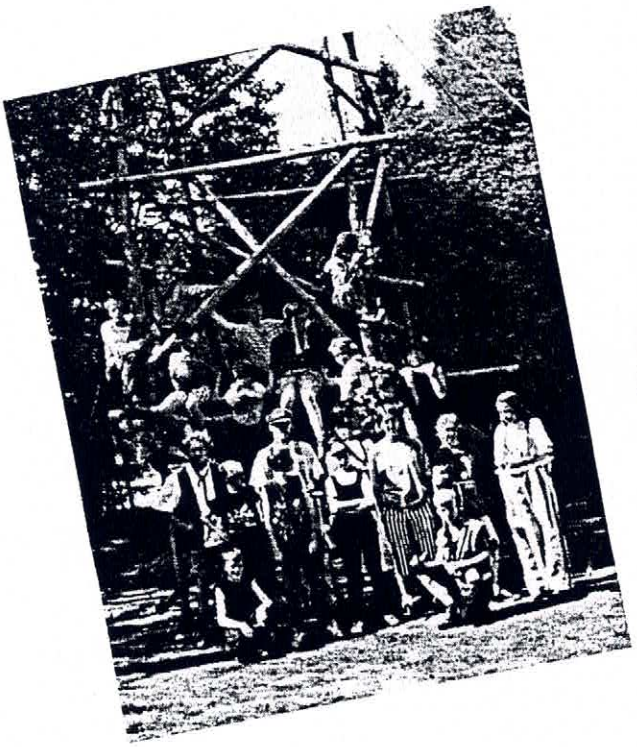

HIKE

... in de vroege koude morgen in ... den
gewekt met de bedoeling dat wij ~~[illegible]~~ ons gingen
...den en in cárcel gingen staan. Natuurlijk zoals
...tijd waren er een paar eigenwijze kut kinderen
...e dachten dat ze de super talenten van super-
...n bezaten om zich in een paar seconden
...te kleden deze beken ze niet te bezitten dus
... was niets anders overgebleven een blote body en
...en string onderbrok voor buiten te komen
...s kon nog snel een korst brood ~~te~~ bemachtigen
...vergt maar nog steeds in zijn string zat, mort
hot geen zin in werk als een stripper. hij moest
en zou een korte zijn broek aanhebben anton die weer
dacht dat hij gelijk had gaf hem die weer niet
de sjor voor na veel ...sklek, schelden en roepen
bracht maar toch ...ch een lange broek aan.
toen ze alles over de hike hadden uitgelegd
vertrokken we. onze hike-groep maakt
als eerste vertrek ken Willem stapte
uitgelecht dachten TIES hem te haal
de tocht niet. nadat anton die
dus niet want we ~~mag~~ hem te snappen
Ties omdat hij dacht dat hij het beter
wist een andere weg
wij wisten niet waar we met de bijnamen ons tegen
en vooraan het dan de andere groep die waren
los de leiding in de achterzolg auto wel door al
it ongemak lagen we 3de we kwamen bij elkaar
toen anton (in de auto) ons iets wilde zeggen zwaaien
in een grote groep verder op zoek gaan een kaarbord

1

Toen we daar aankwamen, kregen we een film te zien. Eigenlijk zouden we ook nog zien dat er kazen gemaakt werden, maar jammer genoeg werd dit niet gedaan. De groep die 't 't was vertrokken was al een tijdje geleden zoet geraakt. En daarom duurde het lang voordat we de film konden bekijken. ~~Toen we weer weggingen kregen we~~

Toen we weer weg gingen moesten we een straat inrijden, die er volgens de groep die 't 't aangereden waren, niet was. Wij reden toch stug door. Met veel vragen en kijken naar ANWB-paddestoelges, kwamen we eindelijk aan in Borculo. We waren dus in Borculo alleen we wisten eigenlijk niet goed waar we moesten wachten. We waren in een grote groep op een bankje gaan zitten, dichtbij, waar volgens ons het stuwmeer was. Alleen, we mistten weer een groep. Deze bleven bij de kerk te wachten. Toen deze gevonden waren, gingen we naar een plaats om te kanoën. Na een omwenteling met de boot, ergens een kwartier stoppen, zonder dat 't het einde was, werden we toch nog eerste. We moesten toen een lange weg lopen, te voet, naar de slaapplaats van deze dag in Zwiep, waar de witte wieven huisden. We hadden alles in orde op onze slaapplaats, en we waren erg benieuwd wat het gedoe met de witte wieven inhield. Het bleek dus te gaan over een dorpslegende. Wij dachten hier ook nog een leuke spookachtig bij te krijgen, maar het was een grote grap. Ze hebben ons gewoon opgelicht. 2

Nadat we tijdens de tocht nog een knap meidje waren tegengekomen, gingen we terug naar de slaapplaats. We gingen slapen (ahum, ahum). De volgende morgen we uit onze slaapzak gegooid. Onze groep moest als 1e vertrekken, we hadden meteen de 1e zin verkeerd gelezen want we gingen de verkeerde richting op. Toen we daar eindelijk achter kwamen, waren we al 500 meter verder. We moesten dus helemaal terug naar het begin. Zoals het betende spreekwoord luidt: De eersten zullen de laatsten zijn. Ook de volgende 10 plaatjes liepen niet goed. En zo kwamen we al gauw op een achterstand van 1 uur op de een-na-laatsten. Hopeloos en verdrietig sloften we verder (sloff, sloff). Omdat we zo ver achter lagen, mochten we onze tocht aanpassen door de achterstand in te halen. Hoi, hoi, we sneden een stuk af!!
Maar zoals elke keer weer, liepen we verkeerd. En weer moesten we onze tocht aanpassen. Deze keer, ongelooflijk, liepen we goed. We kwamen aan bij Karin en jammer genoeg was al het brood op. Dus we moesten het maar doen met pepertoet.
Toen we dat naar binnen gewerkt hadden, strompelden we verder. En eindelijk na al die uren zwoegen, kwamen we aan bij Anton. En dat voor al die moeite! Maar we kregen toch nog wat brood. (op de Zevensprong). Er waren 7 wegen we moesten kompasrichtingen op kruisingen doen.
Zoals elke keer, liepen we ook hier fout, maar zoals altijd kwam de hulpvaardige Anton ons weer te help. En hij had zwatzinnige Guido met zich meegenomen. Ze vertelden toch hoe we moesten lopen. Eindelijk nog maar 5 km!! Toen we de laatste meters moesten lopen, was het al bijna 6 uur, en kwamen Anton en zwatzinnige Guido even voor de gein vertellen, dat we verkeerd zaten. We waren er bijna zeker van dat dat niet zo was, dus we liepen door. En we waren er.
Degenen die het 1e aankwamen, om 18.45 uur, stonden ons uit te lachen, zoals wij deden bij de kanotocht. Maar zoals een ander spreekwoord zegt: Geluk is met de domme.
P.S. Onze kanotocht was niet gewonnen met geluk.

Ties, Willem, Stefan R.

3

Tweede dag van de hike begint.

We hadden al ons proviant ingepakt in anzr vaq zak, kiggen we te horen dat we in plaats van te voet met nogz
met de fiets zaalen rupsk gingen. Dddag proviant.
We gingen naar un kaasboerderie waar we eigenlijk
een excursie kregen, maar dè ging niet dock
daarna wou de leiding ons laten kanoën vanaf
halleen. Dat werd z.oo u. Dat kanoen was
wel heftig alleen Bert zag het niet zo zitten.
Hij croqt recht op de steris at met zin kano
goed dat die vent van de achterhoek in het
water sprong om Bert te redden
Met de kanoën liepen we naar zwiep om de
witte wieven te maken terwijl anderen fiet
ren. De ochnarde wieven spookteht gaan
een dige tegen. vie!

de net echte spook toche was
eigenlyk zwaar klaten. toen we
terug liepen stapte er iemand uit
de auto en begon moeder moeder moeder
moeder moeder moeder moeder moeder
te roepen. eerste dachten ze dat tie
zyn pillen niet had gehad maar dat was
niet zo uiteindelyk bleek het een enorm
vaag persoon te zyn. toen wegingen
slapen wou niemand slapen zo als altyd
de chips vloog in het rond tot dat
anton zyn enorm dominerende stem over
ons liet klinken. en deze keer was zyn
stem zo dominerend dat iedereen begon te slapen
de volgende morgen begon de echte
hike jochem bert en ik
we liepen meteen fout

door deze fout liepen
er lichting botsing op nadat
we dat ongeveer wisten liepen we
verder het ging zoals altijd
effe goed tot dat Mark zo
vermoeid was dat hij niet
meer kon maar hij liefde
nog zus we liepen door
dto tot dat we weer te
horen kregen dat we al
1 uur vertraging hadden zo
S.G.R.C.L.S.B. als we waren (Snel,
geld. realisten- comando leiden Hoer Bikkelig
we were waren de foeck nog als
eerste op de ~~[illegible]~~ laatplaats

Tochtverslag hike '96 Rik, Marc en Sjors

Het begin v.d. hike moesten we met de fiets afleggen. We vertrokken als eerste. We hadden een strippentocht en we lazen van boven naar beneden. Toen gingen we terug naar het kampterrein. Toen vertrokken we weer. We deden het weer fout en gingen weer terug. Toen was het uiteindelijk rechtgelukt. We kwamen dan in Ruurlo en we gingen rondkijken in de kaasboerderij. Daarna gingen we kamperen. Met Sjors als stuurman ging het voortreffelijk (ahum). Al pratend over [redacted] werd Marc stuurman. Toen ging het een beetje beter (ahum). We kwamen als laatste aan en waren boos met een in een heftige discussie verwikkeld met Sjors (we lulden hem flink klein!). Daarna liepen we naar de overnachtingsplaats. We aten daar frietjes. Toen gingen we naar de witte wieven. Daar hadden we een droge tocht van. Maar... een v.d. witte wieven was een erg lekkerstuk! Toen gingen we ~~ron~~ ~~tem~~ meuren (slapen). De volgende morgen stonden we op en liepen aan. We liepen al met de groep mee van Jochem, Daan en Bert. Na een eind lopen kwamen we aan bij de post van Karin om te eten. We maken een heel stuk af en kwamen als eerste ~~[illegible]~~ aan.

het is een e het is eenL het is een Sttetie...

tochtverslag van de HIKE 1996

STEFAN S., ROB en TOM zaten bij elkaar in het groepje.
We vertrokken als laatste ~~om~~ van zelhem naar borculo, daar moesten we om half 1 by de kerk zyn. We waren 3 maal fout gekeerden, en kwamen om 1 uur bij de kerk aan ~~De~~ ALLE SCOUTS waren al weg en wy wisten niet wat we moesten doen.
Om half 3 ~~kwa~~ had ANTON ons gevonden en gingen we kanoën. We werden ook ~~de helft~~ ongeveer de helft afgezet.
Ondertussen zat STEFAN S. allemaal te grommen op ROB dat hij niet goed roeide.

We kwamen uiteindelijk ~~aan~~ als 3de aan.
Toen we een slaapplaats hadden gevonden gingen we frietjes eten.
We hadden daar nog even gevoetbald en toen gingen we naar de witte wieven. Ze hadden daar gezegd tegen de leiding dat we allemaal niet konden slapen.
Dus toen gingen we naar de wieven kuil.
Gerrit (de gids) vertelde ondertussen allemaal verhalen over de witte wieven. Al daar aangekomen moesten we allemaal sissen dan gingen de wieven weg.
Toen we naar de slaapplaats gingen sliepen we allemaal meteen inplaats van dat niemand kon slapen.

S'morgens liepen we als laatste aan.
Na hadden 10 km gelopen kregen we de eerste post.
Daar kon je eten en drinken.
Toen moesten we heel ver doorlopen en daar kwam de 2de en tevens laatste post.
Bij die post kregen we ranja.
Nog 5 km. te gaan en we waren op de kampplaats. Over die 5 km. hadden we 1 uur gedaan.
We kwamen als 3de aan.

Tom, STEFAN S. en Rob.

Tochtverslag HIKE

We werden op dinsdag 16 juli 's morgens om kwart over 7 afgebeeld door een verschrikkelijk monster, Fré dus. We moesten alles bij elkaar schrapen voor de HIKE, die om 8 uur begon. We liepen om half 9 aan, met de fiets. We moesten op de fiets een strippertocht doen. Onderweg kwamen we de Clio nog tegen. En Anton die erin zat, zat te kwijlen, maar we weten niet meer wat waar. We gingen verder met een bolletjes pijltjes tocht waar niks van klopte. Na een tijd gefietst gehad hebben kwamen we weer de Clio tegen, met Anton. Die zei dat er een fout op het blaadje stond. We moesten naar de kaasboerderij. Na een langdurende zoektocht, op de fiets, kwam de auto uit de hemel gevallen. De reddende engel was een oud heer en wiste de zoekweg. En we wisten de weg dus toen meteen onmiddelijk razendsnel, zeer vlug mits we het konden verstaan, wat dus toen vroeger ook niet was geweest. Op de inmiddels gevonden kaasboerderij was het zeer saai op het terras. Onder kunden we onze slaap inhalen. De 2 blokjes kaas die we kregen stelde onze honger. We mochten weer verder met een routebeschrijving. Door onze 21 km/h gaande fietsen, waren we te vroeg bij de post, die er niet was, een half uur later was hij er blijkbaar wel geweest. We maakten een doorsteek met de ANWB-paddestoelen richting Borculo. Gelukkig kwamen we in "het centrum" van Borculo. We zagen de Basismarkt en gingen daar inkopen doen. We moesten naar de BRENstuw om half 1, waar we een uur te laat aankomen door onduidelijkheden van de route beschrijving, die we niet hadden. Bij de aankomst moesten we meteen gaan kanoën, anders haalden we de afstand van 7 kilometer niet voor half 5. We konden niet kanoën en Fré zei tegen ons hoe het wél moest. Eindelijk kwamen we vooruit, wat ons zeer veel inspanning kostte. (n, volgens Marije) Na een tijdje kwamen we Willem, Ties en Stefan tegen, die meteen omflikkerden van schrik. Z.A.K.

ze hadden ~~zo~~ ons al nat gespetterd, en toen ze in het water lagen, smeekten ze ons om hulp, die ze niet kregen. Na enige tijd zaten we weerop. ~~Dat~~ duurde niet lang, want we moesten pissen. Na wat gekloot, kwamen ~~Daarna~~ Jochem en Willem haar ons ~~toe~~ gepeddeld en ik enterde bij Willem in de kano en Jochem enterde bij Marije en Hennie in de kano. Na lop ~~in~~ kwamen we bij de stopplaats en het wachten was op Sjors, Rik ~~en~~ Marc en de leiding. De leiding kwam pas een uur later op dagen en had de smoes dat ze problemen hadden met het vervoer. We liepen naar Zwiep en vonden de kampplaats. Na enig gestoei en eten (chips en friet) moesten we mee naar de witte wieven, waar ze een gave brug hadden in de speeltuin. Josephine gleed uit op de brug, in een waterplas onder/op de brug. We gingen op een "spooktocht" naar de witte wieven kolen of hoe het ook mag heten. Het was keisaai. Ik (Josephine), Marije, Hennie (en Karen) moesten de haarspit, die de vent (gids, Gerrit) zeiden niet weg gegooid had, zoeken. We beukten de heksen vande berg af. Toen gingen we weentering en we mochten van de leiding geen chips karen. Iedereen snurkte, behalve Marije, Josephine en Bjorn. De volgende ochtend werden we door onze wekker (gremlin Anton) wakker gemakt met ~~ez~~ de Skill vergasmadine. We moesten om 10 over 8 weglopen en we liepen goed. We kwamen langs villa's en liepen verder. We kwamen op de 5e Schoneveldsdijk en na deze ontzetten langweilige weg kwamen we bij Huize de Koorsse waar we mochten eten. We liepen verkeerd verder en een tering eind om. Eindelijk na 10 km omgeloop kwamen we bij ~~de~~ het kampeerterrein, en we moesten meteen onze haren wassen en de daren doorprikken. Toen moesten we koken en tochtverslag schrijven.

Doei groetjes
van Josephine, Marije en Hennie

We werden dinsdag morgen om half vier door heren gewekt door Pim, Pim die ons uit slaapden. En daarna gingen we in rakten voor de hike. Na dit gedaan te hebben gingen we eten plus een lunchpakket klaar maken. Toen maakten we ook de klaagemast. Door kregen we instructies voor de hike, en kregen we onze fietsbanden. Want de eerste dag was een fietshike. De spullen gingen in de aanhanger en de eerste groep kon vertrekken richting de kaasboerderij. We gingen als derde vol gas de verkeerde richting. Na een kilometer om gezeden te hebben zagen we dat we verkeerd zaten en gingen terug naar het punt waar we Anton zeker goed waren. Een twee Anton en Peter zij hadden ons de goede weg gewezen. En we gingen verder met de stippellijn. En we zagen wel zo kaninen kuipulen. Het was best mooie natuur. We fietse zo hard dat we Tommy, Robin, Peter en Maarte

Deze besloten om met ons mee te fietsen we reden verder en kregen toen een lollige/pittige route we fietsten op een kar goed en even later zaten mens alle scouts verkeerd. Maar redder is goed anton kwam er aan met zijn auto en zei dat we gingen op de kaasboerderij maar Anton was ons de verkeerde weg uitgaan we met zijn alle fietsreden en de weg vragen aan een koe die zij IK EN IR NIE BEKENT we reden verder en kwamen met behulp van de gps bij de kaasboerderij uit hier maakten we een kaartje wichtig op maar gas uit de fort kwam gereden daarna kregen we frites en uit kaas.

Verder hebben we nog gezwommen
We (de Bert, Bjorn en Tom) hadden
pik zwarte handen van de peddels
we hebben niemand fuit gebeurt. In
tussen hadden we ook al de mat plaats
bereid. We hebben alles gemaakt
en zijn eerst naar de overkant
gezwommen. Toen we aan de kant hebben
gezwommen en tussen hebben
gezwommen. En toen we hebben vonden
was de bruiloft voor de geit
zwemmen. ~~Bernard achter zijn we~~
~~blijven op de fiets. Dat was~~
~~zwaar. Toen we aan~~
~~kwamen zwemmen en naar zijn~~

De volgende morgen werden
we om 8 uur gewekt door Anton
en Jurgen we hebben
aanbeld den eten e.d.
Toen dit allemaal gedaan was

gingen de eerste op weg met
de fiets de molen verkeerd
lopen op een weg te veel
en links rechts te gehoor te
hebben gaan en als we op
weg we lopen 2 keer om
en totaal verkeerd en kwamen
toen weg aan naar we een
Cafe dancing moesten
gaan toen een blik eind moesten
gaan naar de afslaat we
besloten verder te gaan naar
gaten te hebben gingen we met
Jonnie, Stefan en Rob varen
we moesten eerst een schuiten
in het bos en kwamen zo
bij de spoorlaan waar Rob
haast onder een trein lag
We waren dus weer van
verkeerd gelopen en kwamen
zo bij een boerderij waar een
vrachtauto stond en waar
we aan vragen of we snoep
ten liften maar hij moest de andere
kant op pech!!!

We kregen van de boer water
en gingen verder naar fri-
maar we zagen kregen we
waren een al bek of maar
moesten nog 5 km we liepen ± 2,5 km
en kwamen de meiden tegen
waar we moe naar het kamp-
terrein gingen dat was de hike

The end

Bjorn + Tom. G

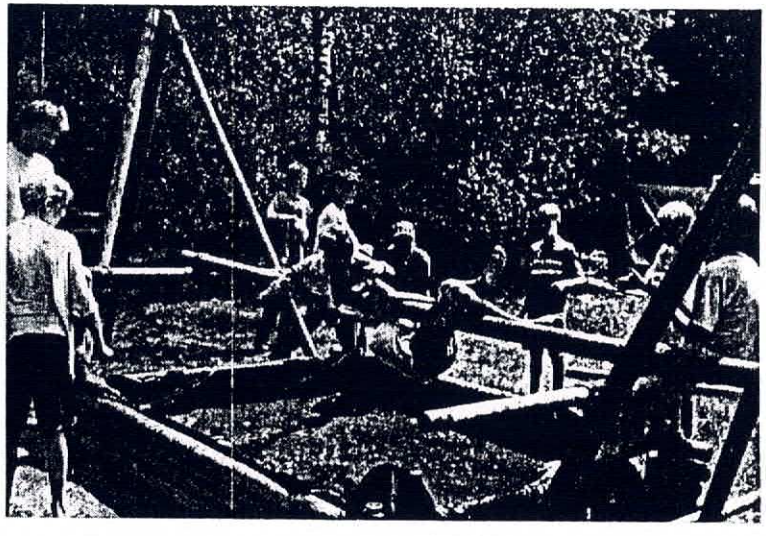

Donderdag 18 juli

's'morgens werden we pas om 10 uur gewekt.
eerst gingen we eten en daarna volleyballen.
's'middags gingen we eerst eten maar onze groep at niet veel.
Toen gingen we vossenjacht doen.
Je mocht toen ook meteen inkopen doen voor de kookwedstrijd.
we gingen eerst naar de Edah en toen naar de Super.
we kochten voor een 5 gangen diner.
Nu gaan we koken, tot straks, van Tom, Willem, Bert, Stefan, Sjors, Rob.

Kookwedstrijd punten:

Patrouille:	Voorgerecht	Hoofdgerecht	Nagerecht	Hygiëne	Originaliteit	Afwas	Kookkunst	Totaal
1. Asterix ~~(Bert)~~ (Rob)	Zalmsalade + meloen met ham 12	Spaghetti met verse zelfgemaakte saus 11	Beschuit versieren 10	12	12	11	11	79
2. Obelix (Daan)	Boterham + pindakaas 01	Heel veel hamburgers (Drijf in) 8.5	Toetje + slagroom 8.5	7	7	12	6	50
3. Idefix (Rik)	Soep 9	Worst + groente + aardappels + roeromelet + appelmoes 10	Vruchtenyoghurt 9	7	11	13	8	67

Het eten was erg lekker, we hebben er veel punten voor gekregen.
En we hebben ook nog gewonnen !
Daarna deden we britse bulldog en putje trekken.
We hebben ook nog om het kampvuur gezeten en toen gingen we slapen.

VRIJDAG 19 JULI

HOI
Naarmate het vrijdag is moeten we chili con carne eten (naar binnen stouwen) m.a.w. op deze dag mag Bjorn (Hennie) Bjorn koken want het is toch niet te bikken.
We zijn net terug van zwemmen en iedereen is nat geweest.
dit kwam wel goed uit want van te voren was er ontgroening
dus het zwembad was best wel troebel.
Het ontgroenen was een grote plekzooi van stroop, jam, ei, en meel. Alle groentjes hadden dreadloks. Pim moest ook ontgroend worden.

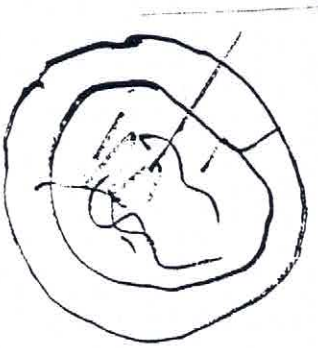

Groeten, Daan & Josephine

We hebben net chili con carne gegeten, we leven nog (net)

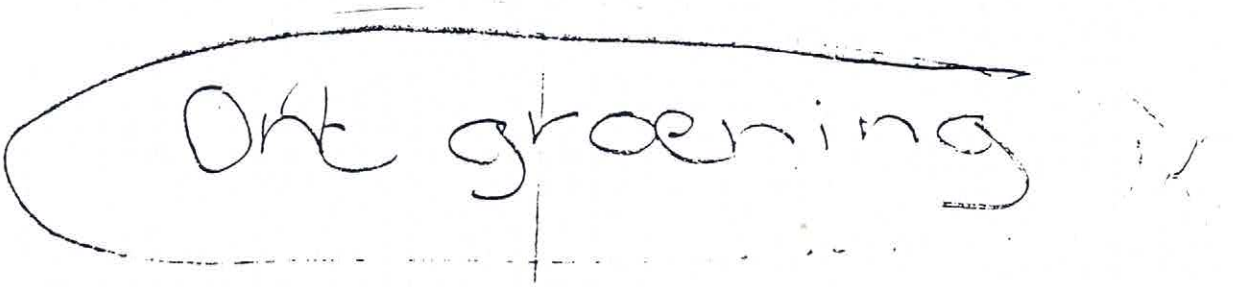

Gisterenavond begon het al, de vergadering over de ontgroening.
Het gras is dor. Het ging als volgt. Degenen die al waren ontgroend moesten al het werk verrichten, zoals :

driepoten knopen en balken pionieren, denneappels schrapen en het zeil met groene zeep insmeren en het water sjouwen van de pomp naar het zwembad. Toen moesten de groentjes vechten op een met groene zeep ingesmeerde balk boven het zwembad. Ze moesten met een juten zak elkaar tegen zijn klep rammen. Nadat ze een kilo meel en 2 eieren op z'n kop hadden gekregen, moesten ze drie maal over de dennenappelenbaan rennen en na die pijnlijke race moesten ze over de "zeephelling" lopen.
Toen nog een worstelgevecht in het "zwembad" en toen waren ze vies en moesten ze zich gaan wassen. En toen gingen we met de fiets naar het zwembad. En toen gingen we Guido nat spuiten met de gieter. En toen moesten we na 1 uur zwemmen weer naar huis en toen moesten we koken en toen afwassen en toen gingen we kabelbanen en toen moesten we een toneelstukje maken en daarna de kampkrant schrijven en toen we dat deden, net dus, kwamen er 3 ventjes langs, van die rauwe. Meer is er niet gebeurd.

De groeten van de patrouille Obelix → Daan, Stefan, Bjorn, Hennie, Marije en Josephine

In de tent van **Bjorn**, Stefan R, Daan, Josephine, Marije en Hennie was het hele kamp een gremlin-invasie.(vooral 's morgens).

Het was
verrekkes leuk
DAAG !
DOEI

Goed dit was hem dus, de kampkrant.

s'zaterdagsmorgens hebben we het kampterrein verder afgebroken, en alle spullen weer ingepakt. Rond de middag kwamen de ouders alle kindjes weer ophalen. Ze lieten de leiding vermoeid maar voldaan achter na een geslaagd kamp, vonden wij. Julie toch ook?

Tot scouts,

De leiding