frank

ZWERVERSKAMP

2003
DEURNE

WoordjeVooraf

Na weer een zeer geslaagd zomerkamp gehad te hebben is hier dan weer de kampkrant. Dit jaar is het iets anders gegaan met deze krant als andere jaren. Normaal werd deze krant door de scouts zelf geschreven en daarna door ons als leiding uit gewerkt, maar dit was nou niet echt een makkelijk werkje. Teksten waren vaak onleesbaar en met dan nog een "aantal" schrijffouten er bij was het voor ons een hele taak om er nog iets van te maken. Daarom hebben we dit jaar besloten om het anders te doen. We hadden twee computers mee genomen en hierdoor kon iedereen zijn/haar stukje voor in deze kampkrant zelf uit werken, nu hebben wij er een mooi geheel van gemaakt en er een aantal leuke foto's bij geplaatst. Van iedereen werd er verwacht om een stukje te typen en ook de leiding is er zo nu en dan eens voor gaan zitten. Voor de goed orde willen wij er nog even bij vermelden dat wij **geen** enkele tekst aan hebben gepast of er fouten uit hebben gehaald. Al met al zijn wij tevreden met het eind resultaat en wij hopen dat jullie het ook leuk vinden.

De leiding

ZATERDAG

DeEersteDagVanDeHike
DeEersteDagVanHetKamp

hike dag 1 stefan, rick, frank,willem.

de eerste dag,
we vertrokken om 8 uur bij de blokhut. Het eerste deel deden we samen. Daarna gingen we in groepjes verder. we kregen een ei mee.die moesten we tot het eind bewaren. we hadden een kruisingentocht. Wij waren het laatste groepje. Wij waren net bij "het huufke" en we moesten al stoppen want er was een groepje voor ons da nie doorliep dus hielden ze de rest op. na der hand kwamen we bij de eerste post aan. daar kregen we een co-ordinaat en die moesten we ZONDER kaarthoekmeter zoeken. maar de leiding had ons een beetje geholpen. Het ei had ik in mijn broek gedaan. We staken met hulp van mr. van bakel over en gingen met de tocht verder. op een gegeven moment voelde ik wat nats in mun broek. dat was het ei! dus ik snel een andere broek aangedaan en gingen we verder. daarna kwamen we op ee prive terein aan (da wiste we nie) daar was een man en die wees ons de weg toen was er een hele lange weg naast eren snelweg daar moesten we lopen. daar was post 2. we kregen daar ook wat te eten. (wat hadden we een honger!) Toen we wat gegeten hadden kregen we een kompas en gingen we verder. we kwamen oderweg ook een andere scoutinggroep uit ooster hout tegen. we moesten een spoor over en toen rechts een grasveld op. Joepie we kregen daar dropjes. Van Daan :(Maar die heeft Tissy gekocht :) toen moesten wij naar restaurant " 't weekend" DA WAS EEN POKKUH END hahaha. onderweg vroegen we aan veel mensen om wat te dringken dat kregen we gelukkig na die post was het voor ons nog best lange belde weer aan ze deden niet open we gingen weer en toen deed ze open ze vroeg of we een ijsje en wat te drinken wilde wij zijden JA !! daarna kwamen we de leiding tegen en zijden dat het nog maaar 2kn was dus toen waren er verder gelopen. later kwamen wwaren we er er stond een sproeier aan dus gingen we er onder doei !!!!!!!!

Hike dag 1, Jeroen, frans ,bart

vandaag hadden we om 7.30 moeten zijn. Maar we waaren om 9.00 uur waren we vertrokken en we moesten mee plassen en toen we klaar waaren liepen we weer verder.Maar toen we langs tissy der huis kwamen waaren we aan het zwaaien maar niemand zwaaide treug . toen liepen we weer door en konden we weer stopen want de groep voor ons stonden weer stil.En toen trokken weonze bloes uit en trokken een tshirt aan en toen deden we weer de tassen weer op en liepen weer aan en toen ze stonden weer stil bij het hufke daar was de groep voor ons en en daar zatten we mee te burten en ze zedden dat de groep voor hun niet door lopen en er moest 10 minuten tussen zitten en toen zij de leiding dat je elkaar mocht voorbij stekken en we waaren waar als 4de vertrokken en we waaren op een begeven moment 2de geworden dus wij loppen en we kwammen bij de 2de post aan en ze zijde dat er een uur tussen zat dus wij geloven er niets van en op een begeven moment moesten we op een heel lang stuk loppen en wij aan mensen vragen hoe lang het nog wa en de een zij nog 1 km en de ander 2 km en de ander zij nog 300 meter dus lope lope lope lope het bleek nog ongeveer 4kilometer te zijn, toe
n zagen we leiders en en toen was er geen drinken dus wij bij mensen aan gebellt om onze flessen vullen dus wij nog met de mensen geburdt. En toen waren we weer aan het lopen en op een begeven moment konden we etten onze buikjes weer rond geetenen wij weer lopen. Toen dachten we dat we er bijna waren maar we moesten nog 15 kilometers het werd zeer saai en bart werd zeer moe we waren blij dat we er waren. Toen we daar waren gingen we eindelijk eten, en dat was best lekker. Groetjes Jeroen en Frans en Bart.

Hike dag 1 Djani, Wouter en Geert

Het was een mooie zaterdagochtend lekker windje en een mooie zon. Toen moetsen wij: Wouter, Geert en Djani vertrekken om 10 over 8. we begonnen in riethoven en gingen richting dommelen. Onder weg was er niet zo heel veel gebeurt. Maar toen we waarle binnen kwamen werdt de stemming al veel beter omdat we Renske, Kelly en pleun tegen kwamen. Wij waren natuurlijk veel sneller als hun. Maar teon liepen we verkeerd en kwam Daan ons helpen. Toen kwamen we bij post 1 hadden even gerust en gingen we verder we liepen al gelijk verkeerd. Maar toen kwamen we Jeroen, Bart en Frans tegen en die liepen een stukje met ons mee. even later kwamen we een boederij en vroegen om een beetje water. en we kwamen bij post 2. we gingen bij een restaurant naar de wc en leipen verder en verdwaalde weer. we vroegen een meneer op een fiets de weg en kwamen aan in Heeze bij post 3. Toen kwamen we bij een hele langen eentonige weg. Gert kreeg hoofde pijn wouter buikpijn en ik (djani) blaren. Toen kwamen we bij restaurant het weekend daar was post 4. Toen liepen we de hele tijd samen met renske, pleun en kelly want zij wisten de weg niet meer. Toen waren we bek af en stopte we om de 5 min. toen kwam tissy en die bracht ons hier heen. toen gingen we onder de sproeier staan en werden we klieder nat. en toen kwam een olifant met een hele grote snuit en die bliues het verhaaltje uit.

Verslag hike dag 1 Jeffrey,Davy,Ardy

Begin
We vertrokken bij de blokhut om acht uur. We liepen verder naar een of ander pad. Waar we in groepjes verdeeld werden. we begonnen met een kruisingentocht. Dit verliep goed tot we op een prive terrein kwamen opeens kwam er een ouwe man met zijn hond hij zij dat dit prive terrein was en dat we er niet opmochten maar we liepen lekker door en na 5 minuten waren we bij post 1

Post 1
Bij post een hoorde we van de leiding dat we ongeveer 1 uur voor liepen dit was leuk om te horen.
Om bij de volgende post te vinden moesten we coordinaten vinden op een gekleurde kaart. Maar wel zonder kaarthoekmeter. Toen we hem gevonden hadden begonnen we met lopen. Kort samen gevat was dit warm en saai. Na dit kwamen we aan op post 2.
Post 2
Bij post 2 moesten we met het kompas werken. Toen we in de bossen waren kwamen we veel scouts van andere groepen tegen. Een heel stuk verder kwamen we nog meer scouts tegen een van deze scoutinetjes reed vol tegen davy's tas en ging vol op haar plaat. toen ze opstond zag ze een stuk spatbord liggen en begon hard te huilen. Na een poosje lopen kwamen we op post 3.
Post 3
Hier gingen we schranzen en we hoorde dat we nu 3 uur voor liepen op de laatste We moesten toen een uur relaxen omdat anders veel te ver voor opliepen. we kregen hier de opdracht om bij de rotonde rechtdoor te lopen en cafe het Weekend te lopen. Dus dachten we a dat is maar een klein eindje. Dit was maarliefst 12KM
Toen we bij post 4 kwamen was er nog geen leiding.
Post 4
We gingen hier op het terras van het cafe zitten. Ardy begon aan zijn fles te lurken maar toen de ober er aan kwam vroeg hij of we iets wilden drinken Ardy zei "ik heb al drinken" Toen lulde de ober "U bent verplicht een consumptie te nuttige" toen gingen we van het terras entoen gingen we naar de parkeer plaats en we wachten op de leiding toen de leiding kwam waren we bij post vier bij post vier kregen een srippetocht en toen we die uit hadde gelopen waren we hier in Someren en hier overnachten we.

Hike dag 1 Karlijn 2X, Joanie

We vertrokken heel vroeg (rond half negen)
We moesten even wachten want een groepje liep heel sloom.
We zagen een hond met uitgelebberde tieten (haha)en later ook nog een man met dezelfde ziekte.We moesten van daan een ei meenemen... en dat eitje heette ja je raad het al..DRE!!!!!!!!!(We hadden er een Dré gezichtje op getekent, dus een eihoofd)
We waren een beetje verkeerd gelopen omdat er geen slagboom stond , maar Daan (onze reddende engel) wees ons de weg.
Toen kwamen we bij de 1ste post.....daar zat daan..in z'n uppie.
Hij had voor ons de route uitgestippelt. En we vertrokken weer. Nadat we 3 groepjes hadden ingehaald en een lang saai pad hadden afgelopen kregen we EINDELIJK eten. Na het eten kregen we een kompas mee en Karlijn moest het kompas natuurlijk weer dragen. Dré (het ei) was nog steeds niet kapot. Joanie was weer zo slim geweest om haar waterfles te vergeten maar Daan en Dre brachten hem later terug. We kwamen de scouting van Oosterhout tegen die waren daar op kamp. En allemaal bejaardenbonden die waren heel saai. We liepen naar Heeze waar we Daan (alweer) Dré en Peter tegen kwamen. We kregen dropjes en we vertrokken weer. We moesten de langste weg van de wereld af lopen dat leek teminste zo. De ene bejaardebond zei dat we 300meter moesten lopen en de andere zei dat we nog 3kilometer moesten (stom dus). Toen kwam Joanie erachter dat Dré kapot was 'SNIK'. We waren kapot maar toch moesten we verder lopen. we kregen heel erge pijn want de tassen hingen op je schouders en die werden heel erg rood dat kwam ook door de zon. Het groepje van Jeroen zat te klungelen want Setz liep weer is niet door dus dat schoot niet op. Ook maakten ze ons de hele tijd nat. En Setz kon zelfs niet meer op zijn benen staan. Toen kwamen we Tissy en Frank tegen en die zeiden dat we nog maar 2 kilometer hoefden te lopen dus kregen we weer moed in de schoenen. We kwamen bij nummer 13 aan en we gingen onze blaren chekken en daarna stonden de sproeiers op ons te wachten. Daarna gingen we ALWEER EINDELIJK eten!!!!!!!! O ja Joanie haar tas was kapot gegaan en Karlijn A.'s tas was ook kapot.

Groetjes de 2 Karlijnen en Joanie.

Hike dag 1 Renske, Pleun en Kelly,

19 juli 2003 begonnen we de hike om 8:20uur.
we begonnen met een kruissingentochtten.We waren 500m weg en Pleun zei al stop even, "oh pleun" zeiden wij wat is er nou weer, mijn slaapzak ligt eraf en dat ging zo nog een paar x meer (7x) door. Toen zei ze: ik doe hem er anders op,toen bleef hij wel zitten. Toen we op de post aankwamen zaten Tissy en Frank daar, wij kregen een kaartje met wat koordienaten en een kaarthoekmeter en daar moesten we het mee doen, alles kwam toch goed, toen wij die route uitgestippelt hadden, gingen we weer we begonnen al last te krijgen van onze voeten (10 km) en we moesten nog zo veel nou onderveg zijn er nog 27 dingen gevallen maar het was wel gezellig af en toe wa zingen (lallen) maar het kwam goed toen stonden we midden in het bos en kelly zei heel onnozel weet iemand waar we zijn uh nee jij hebt de kaart ja oeps vergeten maar onze reddende engels bart, jeroen en frans die wisten wel waar we waren toen we weer wisten waar we waren ging alles goed we zijn een x fout gelopen maar toen per ongelijk weer goed. Want we zaten zo bij de kraan van Ad van Rooi en dat moest nog niet want we hadden nog vier coordinaten die we moesten doen en dat was stom.
Maar we deden die coordinaten nog maar en toen deden we de rest van de routebeschrijving en toen kwamen we precies goed uit terwijl het helemaal niet klopte wat we liepen maarjah.
We kregen dropjes en liepen weer eens verder.
En we liepen verder en verder... en toen moesten we zelf een route uitstippelen en dat deden we allemaal intekenen langs de snelweg en dat was een heel stom zandpad met los zand en in de zon.
En o wat was kelly (ik) plotseling moe toen we hoorden dat we nog een post moesten.
En toen we die laatste post aan het doen waren toen gingen we helemaal fout want pleun wou rechtdoor en renske wou rechtsaf en ik (kelly) zei dat we pas bij nummer 2 waren en hun zeiden dat we al bij 3 waren maar jah.
En toen kwamen we onze "helden" tegen: Geert, Djani en Wouter. En hun zaten goed dus gingen we gezellig in de berm zitten een eind verderop en we gingen kletsen want onze voeten wouden slapen.
En een stuk terug toen ging Bertha (ons ei) dood. Kelly zat helemaal onder. Haar blouse en haar T-shirt en haar benen en handen zaten onder en als je aan haar handen rook werd je misselijk.
En toen, weer een stuk verder, bijna aan het einde toen kwamen we Tissy tegen en die hielp ons met de fiets aan de hand.
En toen waren we er en toen waren we blij maar toen gingen we eten en natuurlijk afwassen en tent opzetten en tochtverslag typen.
Maar nou is pas zowat de eerste dag afgelopen helaas.... en we moeten nog een keer maar dan gelukkig in 2 dagen 35 km dus dan hebben we 70 gehad.

Woordje van de leiding, Hike dag 1 (zaterdag).

Een warme dag vandaag, erg warm. We vertrokken al vroeg met goede zin. wonderbaarlijk hoe goed ze de stemming er in kunnen houden zelfs na vele kilometers. bij de eerste post bleek al dat er een groepje vrij ver voor liep op de rest, dit hebben ze dan ook heel de hike volgehouden en dit groepje kwam dan ook een aantal uur eerder binnen als het tweede groepje. We hadden als leiding al bedacht dat er een stuk van de hike was waar we de kids een stuk met de auto vooruit zouden zetten om dat de afstand die voor deze dag gepland stond erg groot was (een kilometer of 30). Maar uiteindelijk heeft iedereen heel de hike gelopen en allemaal met bepakking, GEWELDIG!!! en niemand heeft de noodevelop open gemaakt. Voor sommige ging het steeds moeilijker als voor anderen, maar toch heeft iedereen het gered. Ik, als leiding, was bijna net net zo blij dat ze allemaal weer binnen waren als hun zelf. De laatste twee groepjes ben ik dan ook tegemoet gefietst en heb ik een stukje met hun meegelopen. Dit vooral omdat de motivatie ver te zoeken was en ze niet erg snel vooruit gingen het laatste stuk. Al met al kunnen we erg trots op ze zijn. Maar hoe moe dat ze ook waren na het eten waren ze dat al weer snel vergeten en waren ze allemaal heel erg druk en over actief, volgend jaar de tocht dan toch nog maar langer maken. We hadden wel erg goed gegeten, maar ja alles smaak voortaan als je zo'n honger hebt. Er was alleen geen soep meer voor de leiding (zielig he!) door een reken foutje. En daarna tjikkentoenajt(?) en chocolade pudding na.

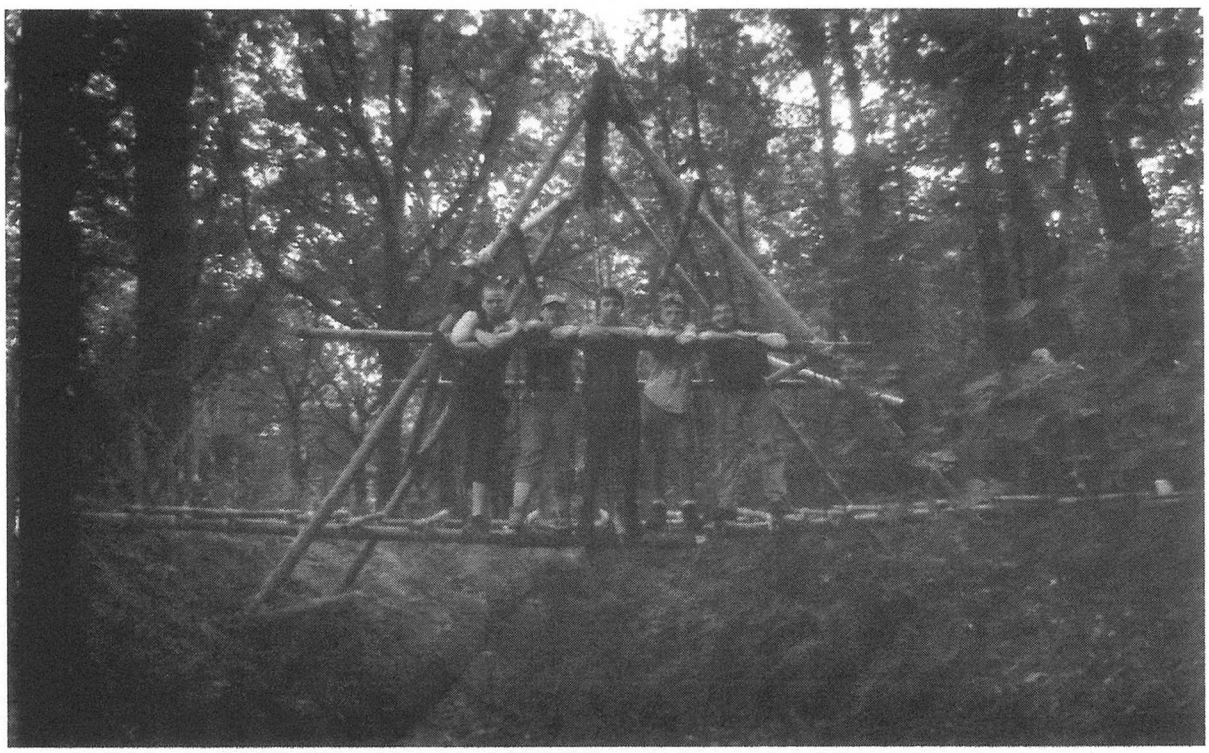

ZONDAG

TweedeDagVanDeHike
AankomstKampterrein

Hike dag 2 Bart, Jeroen, Frans

Begin
Vandaag vertrokken wij om ongeveer 9 uur vanaf onze slaaplaats. We waren als een na laatste vertrokken. En we hadden ons voorgenomen om als eerste te eindigen. We liepen best goed we hadden al twee groepjes ingehaald. alleen toen kwamen op een groot kruspunt en daar stond iedereen stil en toen wisten wij ok nie mir waar we heen moesten. Wij gingen gewoon ergens een woonwijk in en we zagen wel waar we teregt zouden komen. alleen toen kwam dré en die zei da we fout zaten. Dus toen moesten we de NOODENVELOP voor de eertste keer open maken en daar zat een kaart in maar daar hadde we niks aan. dus wij bij mensen aangebeld en toen wisten we waar we heen moesen alleen dat was nog een klote(minder prettig)eind lopen. toen waren we eindelijk bij post 1. De leiding had gezegd da we daar eten kregen. Alleen da was nie, daar moesten we nog 5 km voor lopen. en dat wass echt vermoeiend. we kregen toen pas om 2uur te kanen. want we waren veel te laat bij post 1 vertrokken.

Post 1
bij post 1 moesten we wachten want er waren nog 3 groepjes voor ons dus wij gingen met stenen gooien . Dus wij allemaal gooien gooien en toen zagen we een dode eend in het water lichen dus wij haden dat tegen Daan gezegt en van Daan mogten we er niet op gooien wat doen er een paar die gooien er toch op en toen gingen Daan en Jeroen stenen gooien en kijken wie het verste komt dus Daan begon en toen ik en ik won ook nog ik had hemer bijna overer gegooit het kanaal dan .Toen mogten we weer aan lopen en wij alemaal lopen lopen lopen en toen kwam er het einde in zicht dus wij blij en toen zij Bart ik ben mijn blouse kwijt en toen liep hij treug om te kijken waar zijn blouse was en toen gingen Frans en ik zitten dus wij burten en toen kwam Bart er weer aan en liepen weer verder en toen kwam er een ander groepje aan en die gingen de andere kant op dus wij lopen ook door en kawewn een ander groepje tegen en dat was wel leuk dus wij hun in gehaalt kwam Frank Van Bakel tegen en die zij dat er eten net voor de post was dus wij liepen wel wat door en toen we daar kwamen zat Tissy daar die hat eten bij en wij hadden super veel honger we hadden al het brood opgegeten dus was er voor het volgende groepje geen brood meer. daarna liepen we weer verder naar post 2.

Post 2
Toen we bij post 2 kwamn mochten we de tassen daar laaten omdat het zo warm was toen we aan liepen had Jeroen last van kont schurft en hij liep noch maar heel sloom toen we ongeveer 1 KM hadden geloopen
haalde het vorige groepje ons in en liep daarna meteen fout dus haalde wij ze meteen weer in we liepen weer
verder en toen haalde ze ons weer in ze rende ons voorbij toen we ze weer in woude haalen kwam Frank van Bakel en zij dat we moeste wachten zodat de andere verder konden toen kregen we van een paar mensen een zak met pepermuntjes. daarna kwamen we in het bos en toen kon Jeroen niet meer lopen want hij had veel te veel last van zijn kont schurft

Post 3
Toen we met veel moeite bij post 3 aankwamen had Jeroen ggeen last meer van zijn kont schurft maar nu had hij een theek en 2 blaren we liepen verder en ten kwam Frank van Bakel en die zette ons weer op de goeie weg.
toen we er bijna waren kwamen Dree en Frank met de fiets en fietste met ons mee we liepen eerst een rontje en toen kwamen we bij het kampterein en toen kon Jeroen niet eens normaal meer zitten van de kont schurft

Groetjes Jeroen, Bart en Frans

hike dag 2 Frank, Stefan, willem, rick

Het was smorgen's vroeg (7 uur) in de morge en werden wakker gemaakt.Dat vonden wij niet zo leuk maar moeste er tog uit en we ginge eten, het was best lekker. Ons groepje dacht da wij als laatste moesten vertreken dus wij name de tijd om te eten. Maar toen krege wij te hooren da wij als eerst moeste vertreken. dus wij propte heel veel ete naar binnen en ginge weg. Meteen toen we vertroke waaren we al fout gelopen. Dus werden we terug geroepen. wij dagten he wa nou weer waaren we te vroeg vertroken of zo. Maar da was nie het geval we waaren fout gelopen. Dus wij weer terug gelopen. Toen we er waren zijden ze da we de andere kant op moesten. dus wij de andere kant op. We moeste met het kompas werken. In het begin liepen we goet maar naa en tijdje ging het nie meer goet he wisten nie meer wa eebn inrit was of wa een weg was en we dachten dat we erg fout waren gelopen. Op een gegeven moment dagten we da we de post zagen dus gingen er heen. maar het was geen post ze keken aleen of het goed ging. dus wij wisten helemaal nie meer waar we heen moesten. dus wij liepen maar ergens heen. Dat was niet zon slim idee we waaren helemaal fout geloopen wij wisten egt nie meer waar we heen moesten naa een tijtje kwam dree er aan. Hij zij da we beter de noot envelop konden ope maken want we zaten helemaal verkeerd. Dus wij me tegezin de nood envelop ope gemaakt. er zat een kaart in dus wij zoeke waar we zate en daarna haden we een route uitgestippelt en waren aan gelopen ijndelijk bij post een aangekomen namen we een pauze toen krege we na een tijdje de volgende kaart en we moeste een heel ijnd langs een kanaaal lopen er leek geen ijnd aan te komen het duurde lan en wet was saai afentoe kwamen we een visser tegen naa een lange tijd kwam het eind in zigt we moesten toen afdraaien. die weg duurde ook al zo lang. we kwamen ook nog een hondje tegen die ging naar frank en ging heel braaf zitten wij even gew8 en toen liepen we verder. we moesten de snelleweg over(over een viadudukt) daar deden wij wel een half uur over. toen kwamen wij leiding tegen. mvr. Caeyers en mr. v. Bakel. die hadden eten. JOEPIE !!! (als wij het woord eten horen dan is het goed) dus wij nog ff gegeten en toen weer verder het ging best snel. wij wouwen de weg was afsnijden. (door het bos) alleen frank wou dat niet de rest wel dus hij bleef zitten maar later ging hij wel mee wij kwamen toen bij post 2 mr. Hoppenbrouwers was Formule 1 aan het luiseren (FERRARI STOND VOOR!!!!). en hij is voor willie-ums we kregen weer een kruisingen tocht maar dan anders dus wij weer verder wij kwamen mr. Hoppenbrouwers nog tegen (in de bossen(en auto) dus hij allemaal gas geven zodat wij in de stobber liepen. Dit onderdeel ging best goed!. we kwamen aan op een fietspad en daar hadden we even gerust toen kwam mr Kea op de fiets naar ons toe (heel sportief) dat wij op moesten schieten . frank ging hem 8erna en mr. kea moetst doorfietsen toen schoot zijn ketting er af!!! wij lachen !!!! in het volgende stuk was er nix gebeurt aleen een

watergevechje en een trijn die voorbij kwam. bij de volgen de post kreeg ik twe horen dat FERRARI had gewonnen en niet willie-ums (hahaha)nou wij weer verder en we kwamen bij een t splitsing waar we af moesten draaien. we waren op de helft en toen riep de leiding ons die had de leiding nie gezein bij het uitzetten van de tocht. iedereen was fout gelopen. behalve wij :) wij verder en toen kwamen we bij de slaapplaats ijndelijk RUST !

Hike dag 2 Davy Ardy Jeffrey

Begin
We begonnen de tocht met windrichtingen op het kompas dit verliep goed totdat we op een kruising kwamen waar dre stond. we liepen rechtdoor de rest liep achteruit en iedereen zat fout. dus we gingen terug naar de kruising naar links dus we lopen heel de tocht af en het klopte precies alleen we zaten bij de verkeerde windrichting we konden niets anders doen dan de nood envelop open te maken. Er zat een kaart in maar we zaten net buiten de kaart dus we gingen naar een huis maar er was niemand alleen een hond. we gingen dus naar het volgende huis waar wel iemand was daar kregen we wat te drinken en hij zei hoe we moesse lopen en dat deden we we gingen over het viaduct daar was een glijbaan en we gingen glijden en zo kwamen we bij post een.

Post 1
We bleken niet de enige te zijn die de nood envelop open hadden gemaakt yes dachten wij mischien werd het toch nog wat. Daan stuurde ons naar de hel een 5 km weg met geen schaduw dit was nie zo heel fijn.
uiteindelijk kwamen we bij een modelbouwvliegclub daar kochten we wat te zuipen en we rusten een half uur uit.
we dachten dat we een paar uur achter lage maar we hadden twee groepjes ingehaaldtoen waren we Daan dankbaar maar toch wouden we hem vorot schuppen. Toen we bij post 2 aan kwamen waren we half dood
maar om ons op te pepen kregen we eten

Post 2
Bij post twee moest Ardy erg schijten beeeej maar hij deet het niet van weegen zijn konte korst.
En we kreegen eindelijk eten daarnaa naaide we er weer uit zonder tas. Naar een poosje moesten Ardy en Jeffrey schijten we staaken het spoor over en we zagen een huis dus ging Ardy schijten en Jeffrey moest ook verekte schijten dus hij stak ook ilegaal over en ging daar schijten maar toen kwam Tissy jeffrey kreeg op zijn fliker.

Post 3
Bij post 3 moesten we coordinaten zoeken heel de roete was een saai stuk er was niets gebeurt. En we hadden heel veel gerust.

Post 4
Toen we bij Dre kwaamen hoorden dat het groepje van Djani een kwartier voor ons liep dus we gingen steevig doorwandelen maar de leiding hat een afslag vergeeten op het blaadje te zeten dus we waaren ongeveer een uur verkeert geloopen en we ginge bij een legerterrein zitten. We zaten hier een uur te piekeren over of we de nood envelop ope moeste maken of nie. We maakte hem open en we zagen waar we moeste zitten en dat was nog ongeveer 10 km moeste lopen of zo en het was al negen uur. we liepen naar de grote weg en we zagen Frank voorbij rijden hij tuuterde een keer en reed verder. We liepen verder en we zagen Mike. We liepen nog wa verder en mike kwam achterons aan en we mochten met hem mee rijden naar de volgende post. Ik kwam erachter dat ik mijn water fles vergeten was dus liepen we weer terug. Toen we de fles terug hadden gingen we weer naar de auto en gingen naar de slaapplaats.

Hike dag 2, Djani wouter en geert

Het was goed weer voor dag 2 van de hike waar we als vierde vertroken. We gingen naar de achterkant van het veld daar begon de tocht. de eerste tocht was een graden tocht, na een tijdje werden we ingehaalt door het groepje dat na ons kwam en het duurden niet zolang voordat we door het volgent groepje werden ingehaalt. Toen waren we laatste. Maar door een wonder liepen alle groepjes fout kwamen we als eerste aan.Onze voorsprong werd groter en groter.We liepen bij post 1 aan en het was een heel lang zandpad toen kreegen we alle blaren en dat was dus niet zo fijn en ons eitje was ook nog eens kapot maar we kwamen wel aan bij post 2. Bij post twee hebben we een uur over eten gedaan en zijn toen rustig aangelopen we liepen een groot stuk in het boser was veel schaduw en dat was zeer lekker. Ook bij post 3 hebben wij een uur gezeten. Toen we weer liepen kwam Daan achter ons aan en zei "ik loop even met jullie mee tot aan die weg een daar help ik jullie over steken want dat is een gevaarlijke weg" dus hij hielp ons over steken en wij liepen weer door. Bij post 4 hebben we een kwartier staan wachten op Daan en Dré we hebben ook nog eens een uur op dré zitten wachten omdat hij water ging halen voor ons. Toen zijn we naar de slaapplaats gelopen en hebben gekookt.We aten kippensoep met macaronie en als toetje kregen we een bakje puding en toen gingen we de tenten opzetten en afwassen en daarna slapen.

doei

Hike dag 2, Karlijn,Karlijn,Joanie

Nadat we (goed) hadden geslapen vertrokken we als 2de om half 8.In het begin ging het goed totdat we verkeerd liepen. Iedereen volgden ons omdat we intusen als 1ste liepen we kwamen er echt niet uit dus moesten we de noodanvelop openen. Alle groepjes hadden dat gedaan behalve die van Djani. Toen we uiteindelijk bij de post aan kwamen kregen we nieuw water, en we werden bont en blauw geslagen met de smily knuppel van Frank van Bakel. Hij was helemaal door de dolle heen, en in het water lag een eend zonder ingewanden maar met maaien. We vertrokken rond 11 uur naar post 2. Het begon al met en lange weg. Na de lange weg naast het kanaal moest iedereen naar de wc dus we belden aan en we mlochten plassen. De wc spoelde niet door maar we kregen wel een milky way(jam jam). Die was wel een beetje gesmolten. Toen namen we een grote pauze dat was wel nodig voor onze voeten. Tissy zat op ons te wachten omdat het te warm was kregen we eerder eten en het water was op dus moesten we bij iemand aanbellen. We hadden water moeten vragen aan een oud vrouwtje daar moesten we 5 keer uitleggen wat we wilden maar ja we kregen water. Toen hadden we een pauze gehad samen met kwintes groepje omdat de rest niet doorliep. Kwinten had kontschurf. Daar had ie nogal last van. We kwamen bij post 2 daar mochten we EINDELIJK onze zware rugzakken af doen. Ze wogen wel 50 kilo dah dachten wij tenminste. Setz dacht zelfs 60 kilo. Zonder rugzakken liepen (vrolijker) verder. En ja daar was het groepje van Setz weer, ze zaten op het brugje op ons te wachten we gingen rennen (dat konden we nog net) en haalden ze in. Na veel lopen en lopen en lopen en lopen kwamen we mensen tegen die aan het picknicken waren en we kregen een zak pepermuntjes die moestem we delen met het groepje van kwint. Daar was eindelijk post 3. Daar zat Peter met al zijn matuh (alleen dus). We liepen zingent verder naar het spoor die we over moesten. En daar lagen Tissy en Peter in het gras op ons te wachten want ze moesten mee helpen om over steken. Daar kwamen Marian en Mike aangescheurd die kwamen even op bezoek. En we liepen weer verder en verder en verder. We zongen nog wat en liepen weer verder. Het was heel rustig want we hadden het groepje van Jeroen al een tijd nie gezien. We kwamen bij een paardenschool waar Daan heel alleen op ons zat te wachten. Toen we verder liepen kregen we omasnoepjes van Dré, maar achteraf was Tissy heel boos want het waren Tissy's omasnoepjes. Daan en Dré kwamen langs gescheurd en Daan was gek bezig want hij ging uit het raam hangen en nog meer. Toen we Deurne binnen kwamen begonnen we super hard te zingen en te krijsen maar de buurvrouw had al geklaagt dus moesten we fluisternd verder zingen. We vielen aan op het eten en we sliepen al vlug.

Hike dag 2, kelly pleun,renske

wij hadden die nacht niet zo goed geslapen.
wij kregen watwintrichtingen en daar moesten wij het even mee doen toen dacht ik (renske) wa8 ff ik heb mijn orientatie insinge boekje bij dus wij alles op geschreven en we gingen het ging maar we waren eem paar straten vergeten en toen klopte er nix meer van wij maakten de noodenvelop open daar zat een of andere vage brief in en een kaartje met het punt waar we heen moesten maar dat hadden we al lang gevonden dus hadden we er nix aan toen belde wij bij een oud vrouwtje aan en die zei ik heb nog wel een kaart van someren dus wij mee naar binnen en toen begon ze te zoeken een kaart van zeeland,braband,enz eindelijk een van someren en ze had ons de weg gewezen dus wij aan het lopen toen wij op een viaduckt waren zagen wij daar de post eigelijk moesten wij een stuk omlopen maar wij d8en kom we gaan er van af glijen(boven op een viaduckt is een stijle hellig naar beneden wa korter)maar da schuurde aan je kont au wij eindelijk zingent bij de post aan gekomen lag daar een eend in het water mee 100000000 maaien erop en jeroen en daan waren stenen aan het gooien maar daan kon het niet winnen van jeroen dat vonde die nie zo luek toen kwam tissy zun supper gooi toch wel een meter of uh 3!! echt een toprecord.
Maar toen gingen we verder en dat was een lange weg maar wel leuk en we waren moe. Maar toen een eind verder waren we nog moeier en toen letten we even niet op dus toen snapten we het ff niet meer dat was stom.
En we vroegen dat allemaal aan mensen en die zeiden zo van: volgens mij die kant op. en een ander zei zelfs dat we helemaal terug over het viaduct moesten (100 km terug) en dan niet links maar rechts

moesten en dan aan dat restaurant vragen maar er was in de wijde omtrek geen enkel restaurant te vinden.
En weer een ander mensje zei dat we rechtdoor moesten enzo dus er klopte helemaal niks meer van.
En we waren moe.
Toen gingen we maar zelf nog eens goed kijken en toen gingen we een lange dieserweg op dat was stom maar het was wel goed. wij dachten dat het de fouten weg was maar dat was niet er zaten allemaal bochten in die er nie hoorden na lang lopen liepen we zo ver achter kwamen ze ons tegemoet en hebben ze ons naar de volgene post gebracht en onze tassen naar de slaapplaats toen we daar zingend aankwamen kwam daan aan ssssssst die vrouw heeft net geklaagd dat we te veel herrie maken dau wij zachtjes zingend verder wij wa gegeten en toen tenten oppzetten dat ging wel goed daan en tissy hielpen met de tent en toen ginen we slapen.

Hike dag 2 (zondag): woordje van de leiding

Iets minder warme dag, met af en toen een kleine drup (maar dat was juist wel fijn). Iedereen heeft vandaag weer erg goed gelopen. Gelukkig was het vandaag een stuk minder ver (bijna 10 km. korter, maar nog een hele trip) want het tempo lag vandaag aanzienlijk lager dan gister. Een groepje is een stukje vooruit gezet, en 's middags zijn de rugzakken ingenomen, ze hadden het zwaar genoeg gehad. de meeste groepjes hadden wonderbaarlijk goede zin, af en toen was dit wel wat minder en dit kwam dan vaak later wel weer terug. Helaas zijn er vandaag wel groepjes verkeert gelopen, een groepje heeft alles goed gelopen zonder ook maar een keer verkeert te gaan (perfect!!). Al met al kunnen wij als leiding vandaag weer erg trots zijn op de kinders.
een maal op de "overnachtingsplaats" aangekomen zijn we direct begonnen met het eten koken, we waren immer al heel laat. we hadden naar mijn menig niet onaardig gegeten, kippensoep, macaroni en vruchteyoghurtjes. Iedereen was erg moe en na het eten werd de "tent" op gezet en ging iedereen ging dan ook direct naar bed.

MAANDAG

10-Stomme-Vragen-Ruilspel-Van-Peter Kookwedstrijd SleutelHangers

maandag morgen karlij.s joanie kelly,renske

ik ben oskar en samen met mijn vrienden kunnen jullie mij altijd in mijn volkswagen vinden dit hier is pino die praat en praat en praaten tommy zingt van 's mogrentot 's avons heel erg laaten dit hir is bert met een plukje op zijn kopals je aan het zeuren bent dan zecht ie donderopdit hier is ernie die is heel goed in taalen als je dan iets vraagt zecht ie heel brutaal WAS IST ER LOOS?!?!

maandag stefan,

smorgens werden we wakker.(logis)onder un zijl waar gaten in zaten. Mr Kea kwam er aan en wij verschoten meteen!!!!!. even later kwam mr. v. Bakel. Wij allemaal net doen of we sliepen (waar mr kea bij was) we hadden verzamelt voor het eten en de leiding had gezegt dat het hier was (het kampterrein). we kregen ook nog tassen-kontrole(of je je tas goed ingepakt had) nog een heel even lang later (als je steeds toen en toen enzo zegt is het geen goed opstel (zegt oskar(dre) kwam Bert smolders mee zun bak en daar moesten we de spullen van af halen. De tenten, spullen, balken enz we moesten goede plekken zoeken voor de tenten, schoonmaken en de tent opzetten.boven de keuken hebben we een grote tent gezet die moesten we ook op zettu. Daar gingen we evenlater eten. de leiding had inkopen gedaan maar was de boter vergeten.dus geen boter. onder het eten had jeroen een vlieg gevangen maar evu later liet hij die vrij. s'middags gingen we de stad DEURNE indaar gingen wee een ruilspel doen we kregen toen een ei mee en die moesten we dan ruilen tegen andere dingen sommige mensen gaven meer dan 1 ding dus konden we meer dingen ruilenwe liepen turug en bij de c1000 zij de leiding dat we een kookwedstrijd deden we mochten zelf eten kopen en dat moetsen we dan ook koken en bakken en braajen. de leidin kon op het eind geen beslissing maken wie de beste was dus hadden er alle verloren(of gewonnen wa je wil) we gingen groepjes maken voor het slape ik zit in het groepje mee 4 man dus lekker veel ruimte !!jeroen en ik wouwe de douce in gaan aleen da mocht nie. de dames mochte weer is voor (het was te verw88 (verwachtten).toen ging mr Kea een sleutenhanger maken mee tou daar was k mee bezig en toen moest ik op de komputer. mr.Hoppenbrouwer moest ff scheiten . nou wa erg !!!!!!! ik heb een kwartier buiten gestaan om lucht te krijgen ik naar binne we mij t-shirt over mun neus getrekt maar het kwam nog binnen op deze komputer is het nou 21:53 (zal wel weer is nie kloppe) maar nu een kwartiertje gelede is die lucht weg gegaan maar ik hou nou op doei lees maar hier onder verder op de volgende bladzijde

maandagmorgen
Karlijn S

We werden gewekt door Jeroen (zoals altijd) en we waren nog niet wakker of er werden foto's gemaakt. Het was 9 uur en we moesten het zeil opruimen en onze spullen inpakken. We gingen met onze slaapkop aan het verse brood en we kregen tas controle. We moesten onze hiketas helemaal uitpakken en weer inpakken. Toen we dachten dat we nog 15 kilometer moesten lopen kwam Bert met de aanhanger aangescheurd. We wisten het al: we bleven dus in Deurne. Iedereen was blij dat we niet meer hoefden te lopen maar toen moesten we de aanhanger uitladen. Frankie lag duizelig op de grond want hij had een pionier-paal tegen zijn hoofd gekregen. Toen we alles hadden uit geladen gingen we de tenten op zetten. Toen gingen we met z'n alle de grote tent op zetten die stonk nogal. Iedereen was uitgeput dus gingen we in onze zelf opgezette tent eten.

maandagmiddag
Wouter

- Na het eten moesten we snel opruimen want we gingen naar het centrum van Deurne. Tissy zei: 'We gaan de openbare weg op dus kun je je misschien even omkleden.' Wij dachten gewoon even lopen dus dat zal wel niet nodig zijn. Wij lopen dus richting Deurne centrum en er wordt vertelt dat we het ruilspel gaan doen. heel blij maar ja die kleren daar kan je eigelijk niet mee aan de deur komen. Maar ja pech dan maar met vieze kleren aan de deur. Om te ruilen krijgen we een rauw eitje. We komen bij het eerste huis en krijgen voor het eitje een appel. Zo gaat een tijdje door totdat we bij een snoepwinkel komen en we een splinternieuw boek tegen een bus pringels ruilen. Die man kijkt naar het boek ziet de naam van de schrijver en zegt heel blij: ' hé, die is van ..... ! pak maar een bus extra! Wij heel blij met twee pringel bussen weg we kregen steeds meer dingen en op een gegeven moment kwamen we bij een soort alleswinkel ze hadden er van alles. We vroegen: 'wat wilt u ruilen tegen dit snoepje????' Ze liep naar achteren kwam terug en zei: ' Hoe oud zijn jullie?' Ja zei Ardie welke dag is het want hij was bijna jarig. De vrouw zei jullie zijn zeker allemaal rond de 14 jaar op niet? Tuurlijk zeiden wij. Ze liep naar een rek en haalde er een supercondoom uit. YES, zeiden we en we waren weg. Zo ging het een tijdje door en om 5 uur stopten we. Daarna gingen we een kookwedstrijd houden, we maakten drie groepjes en gingen naar de c 1000. Daar haalde we onze ingredienten. Daarna gingen we onder de tent koken. We hadden zo goed gekookt dat de leiding niet wist wie er eigenlijk nou de beste was.

maandagsaachts
Frans

Maandagsavond maakten we eerst sleutelhangers van touw, Daan legde het ons uit en dan moesten wij het ook maken met touw toen we daar mee klaar waren gingen we eerst douchen met koud water we mochten alleen niet zingen en hard praten want dan kwam de overbuurvrouw klagen dat we te veel lawaai maakten
toen we klaarwaren met douchen hadden we het meteen weer warm toen gingen we naar de kampvuurcircel
een vuurtje maaken dat duurde niet zolang want toen moesten we naar de tenten en gaan pitten.
toen we waren omgekleed en in de slaapzakken lagen gingen we noch ff kletsen maar toen kwam Tissy en die zij dat we te hard praten, dud gingen we slaapen maar toen werden we naar een teidje weer wakker want Joanie was aan het slaapwandelen.

Groetjes
Frans

DJANI
MAANDAGSNACHTS: Het was 11 uur en Daan ging ons leren sluitelgangers van touw te maken bij de kampvuurcirkel ik snapte het eerst niet zo goed maar daarna wel en Karlijn.S had getrakteerd omdat ze jarig was. Toen ging ik douche het water was wel erg koud maar daar wende ik wel aan en ik was lekker schoon maar de tegenoverbuurvrouw die had weer eens last van ons dus had ze iemand gestuurd omdat we veel geluid maakte. Daarna moesten we pitten en we kletsten nog heel lang(wat eigenlijk niet mocht) maar toen kwamen Daan en Frank en moesten we een kwartier rechtop blijven zitten en daarna sliepen we goed.

woordje van de leiding door Frank.
Maandag 21 juli 2003.

Vandaag werden we om 8.00 gewekt door de wekker. Moeizaam werden we wakker. Daan werd als het eerste actief en ging koffie zetten. De kinderen hadden goed geslapen onder hun zeilje. Na een paar foto's ging ik snel met Tissy boodschappen doen. Toen we terug kwamen gingen we meteen eten. Na een kopjekoffie moest ik meteen op pad om de aanhangwagen met spullen naar het kamp terein te lootsen. Dre, Peter en Daan gingen ondertussen tas controle doen. Op de grootste rotonde van brabant moest ik de aandacht van Bert trekken opmet moment dat die daar van de snel weg kwam. Na even wachten kwam Bert er aan en gelukkig zag hij mij meteen. We kwamen op het kamp terein aan en langzaam drong het tot de kinderen door dat we niet verder gingen lopen maar de hele week hier bleven.
De morgen gingen we snel het kamp terein op bouwen. De aanhang wagen werd nog snel leeg geladen maar al snel was het tempo bij de kinderen eruit. De leiding moest de kinder achter de broek zitten anders was het kampterein nu nog niet opgebouwd. Het kamp terrein is dan ook best uitgestrekt. Alles staat een best ver uitelkaar. Pleun had een beetje last van vermoeidheid en heimwee. Gelukkig kon ik haar een beetje troosten. Het middag programma was wat relaxter dus na het middag programma waren alle kinderen inclusief Pleun weer een heel stuk vrolijker en uitgeruster. Wat een beetje rust al niet kan doen.

Door Peter.
Toen de kinderen terugkwamen van het middagprogramma (ruilspel in Deurne city + 10 (9) stomme vragenspel van Peter) waar ik niet bij was omdat ik kampwachtje moest spelen, werd er een kookwedstrijd gehouden. Het was een beetje fast food maar wel lekker. Ik heb samen met Frank bij het groepje van Ardy, Karlijn A. etc. gegeten. Daar kregen we geen voorgerecht wat ik wel een beetje misten. Maar een wit broodje met sla, giro's en gekookte gekruide aardappeltjes met knoflooksaus. Was lekker te eten. Daarna kregen we nog een vanilleyoghurt met vruchtjes, mmmmmmmmm. Dit gold ook voor de overige groepjes en daarom heeft niemand de kookwedstrijd gewonnen.
's Avonds hebben we nog wat knooples van Daan gekregen. Iedereen moest een friemeldingetje maken voor aan zijn sleutelhanger. Voor sommige (waaronder ik) was het moeilijk om te beginnen, maar na wat oefenen kon iedereen zijn dingetje afmaken. Het begon de leiding op te vallen dat steeds meer kinderen overal hun spullen lieten rondslingeren. Daarom heeft de leiding besloten om de spullen in te nemen zo gauw als er ze rondslingeren

DINSDAG

MiniPionieren
BrugBouwen
HetGroteVerziekSpel

Dinsdagmorgen
Frans

Dinsdagmorgen werden we om 8.30 wakker toen moesten we omkleden want we gingen we eten. Na het eten gingen we allemaal gewoon iets doen en Renske ging de Orientatie insinge doen want die had ze nog niet gemaakt (en ze is gezakt) en daarna gingen we alle pionierbalken naar de sloot brengen want we gingen er een brug overheen maken we hadden de steunbalken er al overheen en toen gingen we eten.

dinsdagmiddag
bart
We gingen om een uur of 1 kanen. We kregen deze keer kankworstjes. Die waren best goed te kanen alleen ze waren zo snel op da was wel jammer. Toen we klaar waren moest ons groepje de zooi opruimen. En da was nie zo prettig eerlijk gezegd. We waren toen klaar en gingen een dorpje maken (in het klein) dat was best lollig. Ik had een familie-schommel gemaakt en da moes van touw en bamboe-stokjes. Oja, jeffrey had ook twee knoopjes in mijn familie-schommel gemaakt. Toen gingen we daar even mee stoppen want we moesten onze grote echte brug nog afmaken die we over de sloot probeerde te bouwen. Alleen we moesten terug komen van frank omdat we goed hadden afgewassen dus konden we nog nie mee helpen. Da afwassen was eigenlijk best wel ranzig. Maarja na al het gezeik van frank en tissy konden we naar de brug alleen die was toen natuurlijk al weer af. Toen gingen weer verder met ons mini-dorpje.

Daar waren we eigenlijk al heel de tijd half iedere keer mee bezig maarja BOEIUH. We kwamen op het idee om een zwembad te brouwen. We hadden wa balken tegen de bomen aan geknubbelt en een zeiltje erover gedaan en toen was het klaar. Alleen toen moest het water er nog in en de tuinslang was te kort dus moesten we alles met emmers overbrengen en dat was minder prettig want het zwembad was notgal groot. Het corvé-groepje was al bezig met het eten klaar te maken. We hadden bloemkool en die moest kelly snijden maar dat was niet zo slim want ze had toen in haar vinger gesneden en toen moest ze naar het ziekenhuis om het te laten hechten. En wat we verder gaan doen is nog een grote verrassing.

dinsdagmiddag en dinsdag avond van Frank

om een uur of een gingen wij kanen we ate knakworsjes (die ik nie zo lekker vond) maar de rest was best lekker daarne gingen we nog effe aan de brug werken nadat we het frame af hadden moesten we weer weg en we wisten niet waarom toen we ware waar we moeste zijn legde ze uit wat we moeste gaan doen en dat was en dorpje in het klein bouwen van touw en bamboe dat was best wel lache maar na een tijdje ginge we weer aan de brug werken na een tijdje kwam de politie
dus wie dagte da da klote wijf gebel had da de hele tijd zat te klage over geluids overlast maar da was gelukkig niet wan ze kwame gwoon kijke da was dus een hele oplugting voor ons dus gingen wij weer verder werken toen de brug klaar was maakte we fotos eertst van de ljiding en daarna van de kinderen en na een tijdje vroeg dree of er een paar mensen een zwembad da leek mij wel leuk dus ik zij da ik wel mee wou werken en een paar andere mensen zijden da ze ook wel mee wouden werken dus wij ginge een zwembad bouen we boude eers een frame van houd en touw na een tijdje werken kwam er in een keer een auto en die leek op de auto van de meneer die het gebied bezat wat wij gehuurd hadden dus wij denke het da klote wijf weer gebeld dus wij alemaal kijke of het hem was maar er stapte een vrouw uit en wij van hu hoe kan da en wouter keek ook maar eens om en hij zij eej das ons mam maar wij dagte da da een grapje was dus grote frank zij heel grappig wouter maar wouter bleef beweeren da het hun mam wat dus zei grote frank effe siriuus maar wouter zei da is siriuus en da was ok dus hij hun mam rondgeleid over het kampterein effe nadat die moeder van wouter weg was horde we de andere alemaal dree roepen dus wij denken van wa is hier aan de hand wa bleek nou ze hat in haar vinger gesneeden dus de leiding me haar naar de dokter want het was een begoorlijke snee maar voor ons ging het gewoon door nouja gewoon wan pleun zei alemaal da ze flau gin vallen want die kan nie tege bloed maar we ginge tog ete toen we net begone waaren kawm kelly terug van de dokter ze hat twee hegtingen in haar vinger na het eete moest ik gaan type en da ben ik nog steeds aan het doen alowel het nie zo leuk is mar ik gaa nu

groetjes Frank

Dinsdagavond:
kelly
Groepje C en D moesten koken voor vanavond. We aten bloemkool en aardappels en worst en pudding en soep.
Ik, Kelly, ging de bloemkool kleinsnijden dus ik pak een aardappelschilmesje en ik begin de stronken eraf te snijden. En toen snee ik me in mijn duim.
En ik riep een paar keer: "mijn duim! mijn duim! mijn duim!" en toen pas keken ze en was er allemaal paniek. En ik was allemaal met mijn duim aan het wapperen en de bloemkool zat helemaal onder. En Djani kreeg allemaal spetters bloed op zijn arm want die zat naast mij. En toen kwam dre, onze redder in nood en die deed er verband omheen en Tissy hielp mee. En ik huilde wel want ik schrok me kapot want het bloedde best wel erg.
We gingen naar de eerste hulp zoeken bij een of ander ziekenhuis waar ze niet eens EHBO hadden.
En we gingen verder en kwamen nog ergens wat ook iets met dokters was maar daar deed niemand open maar wel een mevrouw die ons vertelde dat je beter naar het ziekenhuis in Helmond kon gaan.
Dus toen gingen we daarheen. En in de wachtkamer zitten was saai dus ik ging de Bobo lezen.
Uiteindelijk kwamen ze naar ons toe en toen moest ik mee. Toen keken ze enzo en deden er jodium op.
Auw dat deed echt zeer het prikte heel erg. En toen kwam er een kleine hechting, zonder verdoving want

anders moest ik nog twee verdovingsprikken erbij dus dat deden we maar niet. En dat deed ook al zo zeer. Daarna ging mijn duim helemaal in het verband en toen gingen we weer.
Het bleek daarna dat Pleun kei erg geschrokken was. Maar nu was ze weer helemaal blij.

DJANI
DINSDAGMORGEN: We werden wakker om half 9 wakker en we gingen eten en na het eten een brug bouwen over de sloot en als middageten aten we knakworstjes

DOEI VAN DJANI

Dinsdag voor de middag door Geert

gisteren avond hebben we een soort smokkel spel gedaan je kreeg een briefje met bijvoorbeeld 1uzi 1handgranaad en 2 revolvers en een bankbiljet sommigen leiders hebben driefjes met die dingen er op. Daan die begon met handgranaaten te verkopen en toen wert er onder ling gewiselt entoen had hij ales behalven handgranaaten. Daarna hebben we hout gezocht een vuur gemaakt op dat vuur hebben we appels met suiker en kannel gelecht dat was erg lekker. Toen gingen we slapen.
WOENSDAG OCHTEND
8.45 We zijn door Frank wakker gemaakt hebben ons aan gekleed en om 9.00 zijn we gaan eten groepje B had beurt om tafel te dekken en de af was te doen dat hebben ze gedaan terwel de rest aan het houten dorpje bezig was. Daar na hebben we spelletjes gedaan die te maken hebben met zwervers zoals in vuilniszakken voelen en dan op schrijven wat je had gevoelt of een bier flesje met water tussen je knieen en dan zonder handen te gebruiken het water in een bak gieten daarvan kreeg je best een natten broek van dat deed je in groepjes A,B,C en D. Daar na hebben we gegeten toen moest er hout gezocht worden en heeft Dre een vuur gemaakt we gaan primitief koken en als zwervers hebben we eten gezocht in het bos.

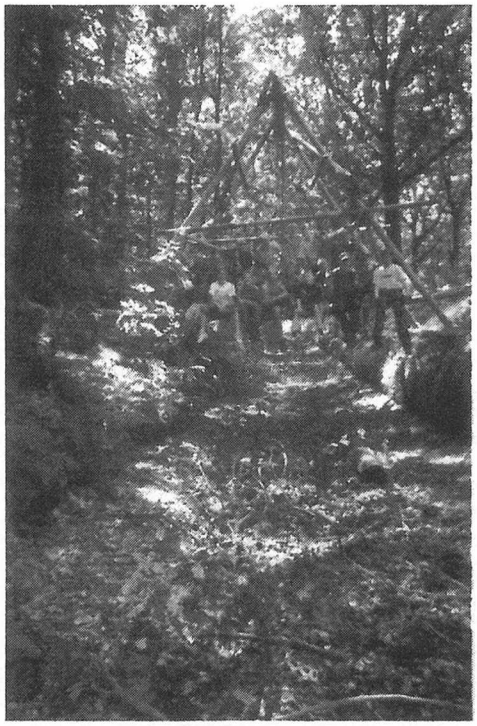

Leiding woordje door Peter

Dinsdag 22 juli 2003.

Vanmorgen konden we een beetje uitslapen. We hadden geen wekker gezet en werden toch om half 9 wakker. Frank was eerst nog ff wezen douchen en heeft naderhand (na een tip van Daan) toch koffie kunnen zetten. Het leek een fris dagje te worden, maar nu is het toch weer behoorlijk zonnig, lekker weer. Nadat iedereen uit bed was gestapt hebben we ontbeten. Dit ging volgens het volgende ontbijtritueel: waar is mijn bestek? Waar is mijn mok?etc. Nadat iedereen dus aan tafel was komen zitten hebben weer enkele broden verslonden. Daarna zijn we een brug gaan bouwen over de sloot die voor ons kampterrein loopt. Iedereen vond het leuk om te doen en het was te merken dat nu echt de moeheid van de hike was verdwenen. In de tussentijd is ons vaste inkooppanel (Frank en Tissy) inkopen gaan doen. Toen zij weer terug waren zijn we gaan eten. Ook was de postbode weer langsgeweest en had voor veel kinderen weer een kaartje bij. Sommige kregen wel 3 kaartjes! Na het eten zijn we begonnen aan het minipionieren: van bamboestokken een heel groot dorp pionieren met van alles en nog wat. Dit kunnen we de rest van het kamp, als we ff nix te doen hebben, maken. Echt iedereen vond het kikke, gaaf en leuk. Dit moet dus wel iets heeeeeeeel speciaals worden. Daarna hebben we de brug afgemaakt en is een gedeelte van de groep nog een zwembad aan het pionieren gegaan. De rest ging weer verder met het minipionieren. Nu (ca. 16.45 uur) wordt er aan het eten koken begonnen. en SPOEDGEVAL!!

Kelly heeft in dr vinger gesneeen.

Leiding woordje door Frank over dinsdag door Frank op woensdag morgen.

Nu weten we dat het wel mee viel met die vinger van Kelly maar gisteren was het wel even een spoed geval. Kelly had onder het oog van de leiding flink in der duim gesneden. Daarbij zwaaide ze ook nog eens met haar arm Daan haalde snel onze EHBO-er Dre erbij en Tissy verleeder A-EHBO-VGEAI (Aller Eerste Hulp Bij Ongelukken Voordat Gediplomeerde Ehbo-er Aanwezig is.) Dre verbond snel de duim van Kelly en samen met Tissy gingen ze naar de EHBO van het ziekenhuis. Alleen bleek dat ziekenhuis geen EHBO te hebben.

Peter, Daan en ik bleven met de rest van de kinderen op het kampterrein. Langzaam werden die drukker en drukker. En sommige keken bij elke auto die door de straat kwam of het misschien Dre was die terug kwam.

Woordje van de Tissy, dinsdag

Het was gisteren wel even schrikken met het gevalletje van Kelly, maar gelukkig is dit nu goed afgelopen. We hedden een map met adressen en telefoonnummers van het ziekenhuis en de huisarts etc. dus Frank heeft direct de dokter gebeld toen Dre en ik kelly's had an het verbinden waren maar deze arts was er niet en wij besloten direct naar het ziekenhuis te rijden omdat het nog al hevig bloeide. Het ziekenhuis was gelukkig dicht bij maar toen we daar aankwamen bleek dat er daar geen EHBO post was (ERG VREEMD!!) en we werden doorgestuurt naar de dokterspost in de woonwijk tegenover het ziekenhuis, het bloeden was inmiddels gelukkig wel gestopt. Dus wij op zoek naar deze dokterspost maar deze was niet makkelijk vinden en te berijken i.v.m een weg afzetting. Een maal aangekomen bij de dokterspost bleek hier niemand te zijn, ERG FIJN, op een mevrouw na. zij verwees ons weer naar het ziekenhuis in Helmond en dus stapte we weer in de auto en 10 minuten later waren we in dat ziekenhuis. Daar hebben we nog <u>even</u> moeten wachten (beina 3 kwartier of zo) en toen mochten we binnen. De arts heeft de wond bekeken, schoon gemaak en gehecht. En met enn verbandje erom mochten we weer terug naar het kampterein.

Daar is Peter weer.....

Toen Kelly, Tissy en Dre weer terug waren op het kampterrein konden ze meteen aanschuiven bij het avondeten. Daarna hebben we nog ff het zwembad(je) bijgevuld en het grote verziekspel gedaan. Konden de kinderen zich ff uitkuren na een dag van brugbouwen, minipionieren en een ongeval op het kampterrein.

WOENSDAG

ZwerversGerelateerdeSpelletjes
KipAanHetSpit
GrootAvondSpel*MetKnechts*

woensdag 23 juli 2003
Door Rick

we werden van morgen gewekt want we gingen over 10 min eten zeiden ze. dus wij aankleden en gingen eten. daarna hadden ze afgewassen en gingen we spelletjes doen (zwerverspelletjes) bijv. in een vuilniszak dingen zoeken die op een lijstje stonden en met je hand in een vuilniszak voelen en daarna opschrijven wat je gevoeld had en felsjes voetbal dat was allemaal best leuk en wij groepje b hadden gewonnen. toen gingen we onder de spelletjes ook nog ff eten. daarna moesten we in de bossen ons avond eten zoeken want dat zat verstopt. ondertussen hadden ze al een best groot vuur gemaakt want we hadden kolen nodig voor de kip warm te houden en gaar te maken. we moesten ook aardappelen in aluminiumfolie wikkelen en op de kolen leggen tot ze goed gaar waren. en we hadden ook nog bonen. ik vond het eten opzich best lekker. toen kwam er allemaal bezoek en die moesten meehelpen met een spel. want er was een koning en die was zijn ring kwijt want die had iemand gestolen en die moesten we terug vinden. het groepje van stefan had gewonnen. toen hadden we nog ff kampvuur en daarna gingen we naar bed. ik vond dit een kei gave dag. groetjes rick

WOENSDAG OCHTEND Ardy

8.45 we zijn door Frank wakker gemaakt hij zij dat we over 10 minuten klaar moeze zijn en een paar minuten later dat de tafel op dek ploeg over 5 minuten klaar moest zijn en dat was ik nie dus boeje en toen heb ik voor het eerst mijn haar gedaan eindelijk een keer in die toilete tas
Tissy zij dat het niks was omdat het zo strak was maar da doe ik zo altijd alles moest kij snel gedaan worden omdat het een strak programma was maaaaaaar het was wel een leuk programma we gingen allemaal zwervers spelletjes doen eerst moeze we een jery kan vullen door een soort hindernis baan toen gingen geblindoekt een stoel vinden het volgende was vuilnis uitzoeken toen moesten we vuilnis onthouden en opschrijven aan de hand van de vorm toen moeste we water pisse uit een flesje en als laatste dede we flessen voetbal en wie had er gewonne wij nartuurlijk verderest is er niet veel gebeurd en nou 19.36 uur zit ik hier te typen en hou dus nou op houdoe.

Woensdag Voor de lunch door Pleun Smits
Dinsdag avond hadden we het "grote" spel gedaan. We moesten kaartjes verzamelen van uzi's, handgranaten, revolvers en machinegeweren. Ik zat niet bij de top 10. Jammer, want dit telde wel mee voor het zwervers insinje. Maar ja, daarna hadden we appels met suiker en kaneel gegeten.
Toen zijn we gaan slapen. We verveelde ons in de tent, dus gingen we een kwartiertje rechtop zitten. Omdat we de vorige avond teveel hadden gekletst, dus moesten we voor straf van de leiding rechtop gaan zitten.
DE VOLGENDE MORGEN :
Om 8.50 uur werden we wakker gemaakt en gingen we onbijten. Daarna gingen we zwerversspelletjes spelen. We waren met ons groepje (Renske, Frank, Davy, Bart en ik natuurlijk) derdes geworden! Goed he!!! Der deden 4 groepjes mee. Tijdens de lunch kreeg ik 2 kaarten, 1 van mijn mama, papa, broertje en broertje en nog 1 van mijn opa en oma. Ik mis ze heeeeeeeeeeeeeeeeeeeel erg! Nu ik hier zit te typen is de rest hout aan het sprokkellen, ik denk dat we gaan koken zonder gasstel. (primitief dus)
Nou doei.....

~XXX~ van Pleun

Woordje door de leiding
Woensdag 23 juli 2003

Een overzicht van weer een goeieweer dag zonder regen door Peter

Vanmorgen mochten wij (Dre en ik) de taak van het vast inkooppanel overnemen omdat Tissy en Frank zwerversgerelateerde spelletjes hadden. Maar het inkopen ging niet met succes. Allereerst hadden we gewoon inkopen gedaan bij de C1000. Daar waren we ook op zoek naar een hele kip voor 's middags. Want toen gingen we kip aan het spit klaarmaken en aardappels poffen en sperzieboontjes koken. Maar goed, die hele kip hadden ze dus nie meer en toen dus naar de slager. Daar werden we nog ff uitgemaakt voor homo! (Echt een apart volkje die Deurnenaren (of hoe je het zegt!)). Daarna naar de Edah; daar waren nog 2 kippetjes te vinden en toen weer naar de auto om naar de AH te gaan. En toen we bij de auto waren, waren we dus de autosleutels kwijt en de deur was open. Toen zijn we maar alle winkels af gaan zoeken op zoek naar de sleutel. Gelukkig lagen ze nog bij de DA. Fijn voor ons! Toen hebben we gelukkig nog 2 kippen kunnen bemachtigen bij de AH. En daarna snel terug naar het kampterrein. En nou hebben Dre en ik besloten dat we de voortaan geen inkopen meer doen omdat het veel te ingewikkeld is.
Vanmiddag zijn we al meteen weer aan het avondeten begonnen om dus die kip aan het spit vast te garen en de sperziebonen te koken en de aardappels te poffen. Het houtsprokkelen vonden de meesten niet leuk en dat was dan ook duidelijk te merken aan de tijd die nodig was om 1 stuk hout te zoeken in het bos. Ik kan zeggen we vandaag dus het lekkerste was van wat we tot nu toe op kamp hebben gegeten en daar waren het veel scouts mee eens. Nu zijn we op tijd klaar voor het avondspel. Iedereen is nu nog of het zwembadje aan het vullen of aan het minipionieren of aan het afwassen of misschien wel ff aan het relaxen. Ik ga nu ook weer ff kijken wat ze allemaal aan het doen zijn.....

DONDERDAG

Steptocht-Met-Opdrachten
HetEetZoekSpel

Kampkrant op Donderdag middag 16:00 door Davy

De dag begon om 12:00 we gingen naar de tent. in de tent gingen we kletsen en naar een poosje gingen Pleun Kelly karlijn en Bart slaapen. Toen begon de nacht pas echt. we hadden op Pleun zijn voorhooft tantpasta gesmeerd. Toen we verder aan het kletsen waaren begon Pleun te rollen en smeerde heel de tandepasta over haar gezicht en lach uiteindelijk op Wouter zijn matje. Wouter vroeg aardich of ze op wou schuiven maar ze sliep zo vast dat ze dat niet hoorden. Dus Wouter duwde haar op zij en ze zij (rot op).
Toen laagen ik Djani en wouter in een deuk en Wouter duwde Pleun weer weg maar toen sloeg Pleun. Daarna begonen we nog veel harder te lachen. En toen zij Wouter (ik duw Pleun en re snel weg) en Wouter deet het dus.Toen begon Pleun Djani alemaal te slaan en ze begon weer te slaapen. En nu begon Kelly alemaal gaaweg te roepen we hadden toen nog wel een kwartier glachen. en we gingen slaapen.

We werden s' morgens wakker we gingen eeten en toen kwammen de steppen. de leiding maakte groepjes. Ik zat bij karlijn en renske. Maar dat ging niet al te best dus we maakte een ander groepje. En dat ging wel goed maar naar een poosje ging het verveelen. Toen we gingen rusten moesten we opdrachten maaken en we moesten ook nog een speletje speelen. We gingen weer verder stepen en op het eind begon het ook nog eens te regenen. Toen we aankwaamen weren we best wel nat en daarnaa moest ik hier gaan typen.
Dus nu zit ik hier We gaan nu ertesoep met wortel stamp eeten das pas vies

kampkrant donderdag middag 16:00 uur,Renske

ik had hele erge last van mijn rug daarom kreeg ik een luchtbed van tissy ik liep van de kampvuur cirkel naar onze tent en ik was al een dopje kwijt maar jha ik paas da kuchtbed in mijn tent en ik ga mee karlijn men tande petsen ik kom terug had kwinte men luchtbed al opgeblazen (goed gedaan hoor) dus ik al helemaal verbaast da die da gedaan had toen was het ondertussen gaan regenen da was fijn want dan slaap je kei fijn dus wij nog ff gekletst en toen gingen we slapen roept frankie opeens wisten jullie da uh hard regende ja frank houd je kop ging het die ochtent kwam frank ons wakker maken GOEDEN MORGEN GROEPJE C TAFEL OPDEKKEN, GOEDEN MORGEN GROEPJE C TAFEL OPDEKKENx 20 dus wij allemaal wakker die avond daar voor hadde ze ons proberen wijs te maken dat we gingen hike sommige geloofde da wel maar dan moes nog alles gesloopt worden en daar was dan toch geentijd meer voor dus wij wa aan het zingen na het eten en nog wa gestookt toen kwam een klein vrachtwagentje aan met fietseverhuur nog wa er op dus wij dachten, wij gaan fietsen zie je da der een paar van die joekels van steppen uitkomen wij zo IK HEB EEB STEP MEN STEP IS BLAUW HIJ KAN WEL 100 HOE HARD KAN DIE VAN JOU er moesten groepjes gemaakt worden ik zat bij karlijn.s en davy wij stepte aan als 2de ofzo en ik vooraan op dei step en toen karlijn en toen davy wij een eindje gestept toen hreeg ik last van men

rug dus ik zee davy jij voorop hij zo okay wij een eindej gestept(200) meter hij zo das kei zwaar da kan ik nie toen karlijn voorop mee vielen we toen wier er was geriult en toen zat ik bij daan en karlijn da ging goed toen we een gras veltje tegen kwamen gingen we daar ff wa drinken en een spel doen, wa raatsels oplossen een half uur 3 kwartier daar gezeten gingen we weer da ging even goed en toen vielen karlijn en ik daan z'n schult die kan nie sturen maar je karlijn haj wa schaafwonde op z'n kin biuk en hand ik aleen aan m'n elleboog en wa op m'n knie gevallen nou karlijn ff in de auto dan kwam tissy bij ons op de step nou da ging ff goed todda ik moes steppen ik kreeg da ding nie meer vooriut mee tis en daan erop dus en wier wir gewisselt toen kregen we pleun die stepte aan de andere kant nou we kwamen vooriut maar mee karijn ging da toch wel wa hendiger toen hadden we weer pauze en hadde karlijn en dre ijsjes gehaalt wij alemaal zon ijsje weg gewerkt op een honde peopplaats mmmmmmmm..... rook lekker toen we weer gingen ging ik nog wa drinken bij dre gooit die gou wa water over mij heen da was wel fris karlijn kwam weer bij ons op de step het ging goed totdat het bogon te regen en en onweren toen wier da wel wa kou maar we waten er bijna het was echr kie leuk en nou ga ik koken erwtensoep mee wortel stamt en rookworst mmmm.....
het was kei leuk

Donderdagavond willem

we werden wakker gemaakt door (grote) Frank ,die na 5 keer "goede morgen ,groep C tafel dekken" geroepen te hedden naar de volgende tent ging. we moesten na 10 minuten in de grote tent zijn . na het ochtend eten werd er afgewassen en toen kwamen er steppen. Een tijd later gingen we steppen . we gingen wegop de step. Ik zat bij Frans en Djani, in het begin ging het niet zo goed. We stopte vaak omdat er voor ons een ander groepje stopte, volgens mij ging het bij niemand echt goed.na een hele poos steppen haden we pauze. We haden een spelletje en een paar blaatjes met raadsels die kregen we niet af. We gingen weer veder steppen op onze steppen. weer een poos later haden we pauze een aten we iets. Na dat iedereen het brood op had gingen we veder net steppen op de steppen. na het eten hat Frans een tip van een ander groepje gekregen namelijk: eerst de voorste een antal keer steppen en dan de tweeden en dan de derden. wij sproken af 5 keer steppen , dat ging goed en gingen best wel hard. snel er naar moesten we stoppen, er was een groep een gevalen. een van de genen die gevallen waren mocht met de auto . even er na was er een stop op een gras veld met hondenpoep we kregen daar een water ijsje die was lekker. Toen

gingen we verder op de step (nog steeds) het ging nog steeds goed een end verder was er een pauze. Toen begon het te regenen en stepten snel door we kwamen hier aan en rende naar de groten tent .Daar kregen wij een veltje papier met twee opdrachten die we moesten maken. Ik wist de eene ,de andere werd niet opgelost. Een hele tijd later werd het droog een braken de brug af. Er werd onder tussen gekookt. We aten: erwtesoep, wortelstamp met rookworst en vanile vla als nagerecht. Toen moest ik gaan bedenken wat ik zou doen op de donte avond. Na lang te hedden nagedacht doe ik met vier anderen de rarenkampmensenshow. Het kampvuur staat aan en straks gaan we naar bed.

Donderdagavond, kelly.

Steppen

We werden wakker gemaakt en moesten binnen tien minuten in de grote tent zijn om te ontbijten met zijn allen.
De vorige avond was er gezegd dat we toch nog zouden gaan hiken. Sommigen geloofden dat niet en gaven er verder niks om, maar we gingen wel hiken. Alleen dan met de step.
Het waren grote steppen, waar je met zijn drieen of vieren op kon, maar dan moest je elkaar wel goed vasthouden.
We zouden als eindpunt gewoon weer terug op ons vaste kampterrein terugkomen, en we gingen ook met zijn allen samen en natuurlijk de leiding ook mee. Want het is nogal onhandig om met een briefje in je hand, midden in de bossen op een step te gaan zitten zoeken waar je bent. Dus wij vertrekken en meteen springen er al een paar van de step af omdat het zo wiebelt. En in het begin was het best wel eng want je moet echt de hele tijd in evenwicht blijven en dan ook nog steppen. Ik zat met Franky en Jeroen op een step en Jeroen stuurde. Dat ging best wel goed, totdat Franky ook eens wilde sturen en toen hij ging sturen vielen we meteen om. Dus Jeroen mocht weer.
We stopten op een groot grasveld en deden daar een soort van hindernisbaan, met hinkelen en over plankjes heen en achteruit lopen enzo.
En we moesten een soort van puzzel oplossen daar stonden drie opdrachten in die omgekeerd moest uitvoeren. Je moest tien meter van tissy weglopen, daar een menselijke piramide maken en als je allemaal zat dan moest je samen een liedje zingen. Daar was ons groepje het snelste mee. En we kregen een boekje met allemaal van die stomme vragen en droedels. Van sommigen was echt zo dom dat je niet achter kon komen zowat.
En we gingen verder. Na een tijdje stopten we weer. Er lag een heleboel poep en we kregen een ijsje. Karlijn was een stuk terug gevallen en had best grote schaafwonden dus ze mocht een stuk met de auto mee.
En toen gingen we weer. En het begon te regenen. Maar dat was wel leuk.
Toen gingen we een eind verder weer stoppen op een klein grasveldje en toen gingen we eten. Dre die gaf je een schop en Tissy begon te springen als je op de weg ging zitten.
En ik zat Dre lekker te irriteren met steentjes. Dat was leuk. Maar helaas kreeg ik geen steentjes in zijn schoen gepropt. Anders duurde het tien minuten voordat hij die aan en uit had gedaan en het steentje uit had gehaald.
En we gingen weer verder en weer een heel eind verder toen waren we er maar toen was het allemaal aan het regenen.
Toen gingen we eerst in de tent schuilen en daarna werd het eten gekookt. Dat was ook al zo kei lekker. Jam jam jam enz.
Toen gingen de kinderen die nog niet ontgroent waren, (ik ook dus) mochten alvast wat gaan bedenken voor de bonte avond en en de rest ging dingen bedenken voor de ontgroening.
Er werd al heel wat leuks bedacht.
En toen gingen ik typen.

VRIJDAG

Ontgroenen
Zwemmen
Afbreken
BonteAvontju

Jeffrey Tabben vrijdag

Ik werd wakker gemaakt door mensen uit een andere tent op een zeer luidruchtige manier niet flex dus. we moesten alles in onze tas laaien en komen eten. Na het ontbijt gingen we ontgroenen. De al ontgroende mensen waren de avond van te voren al bij elkaar gekomen om wat te verzinnen. Dit gingen we deze dag uitvoeren. We begonnen met een overheerlijk (duzz not) 3 gangen menu bestaand uit babyvoer wortelstamp van de vorige dag en hondenbrokken met yoghurt en nog wat prutty ze moesten ook elkaars tanden poetsen met mayo em we gaven ze een gezichts masker van versgeschept sloot modder water zooi en alles wat over was van het eten ging er ook overheen. Uhhh waar was ik ook al weer, O ja na het ontgroenen. Dus iedereen stonk verrekte en ging douchen. Ondertussen dat iedereen zich aan het douchen was in daan's zelfgebouwde douch ging de rest de tenten afbreken en opruimen. Toen iedereen weer een beetje schoon was van het ontgroennen begonnen we al weer aan het middag eten. toen we klaar waren gingen we onze zwemspullen pakken en lopen naar het zwembad. Een heleboel mensen dachten dat we een heel eind moesten lopen maar dit bleek mee te vallen. Toen we omgekleed waren en 3 seconden in het water waren begon een knorrig oud mens op ons te mopperen zij bleek dus de badmeester te zijn en op iedereen de pik te hebben dat dus niet flex was. Toen ze klaar was met mopperen gingen we zwemmen. Na het zwemmen gingen we lopend terug naar het kampterrein. Op dat moment kwam Dre aan met het avond eten FRIET. Na het eten gingen nog meer opruimen en dit was eigenlijk het einde van de dag.

dag 7 jeroen

Gistrereavond haden we een groot kampvuur en een kop thee en toen ware we moe dus we gingen slapen.De volgende dag haden we geeten enen toen zijn we gaan typen op de computer.En we hadden ontgroening gehad dat was wel gaaf en wel smerig maar het was alemaal lekker en er waren hondebroken en wortelstamp en joygert en sambal babyeten en tjoelik (dat is wel moder) en het stinkt naar strontmelkpeper en enz. En nog kampvuur gestookt wel niet zo'n groot kampvuur maar wel warm en er was net weer een jankende en wat het was dat weet ik niet en dat hoef ik ook niet te weten.de ontgroening was het leukst en ze zijn nou aan het dochen en ze stinken een uur in de wint Pleun vondt hetleker ook en de Husels ook maar ik zou het niet lussen en Djani vondt het lekker ook kelly vondt het maar het stonk wel ze zijn nou aan het dochen

vrijdag joanie smets

Gisteravond hadden we generale repetitie voor de bonte avond.
Ik deed samen met karlijn en we deden het alfabet met bij iedere letter iets over het kamp.
het groepje van jeffrey had gochel kunsten en da was wel lache!!
Pleun en haar groepje hadden een toneelstukje over kelly zn duim en da was wel lache want er kwamen grappige dingen die helemaal niet in het echt gezegd waren naar voren.
Het groepje van frankie had een sooort intervieuw met iedereen die een blunder had gemaakt...kelly renske...ik...enzovoort.
na de generale repetitie hadden we nog ff kampvuur en waren de masseerders weer aan de gang.
We krege nog een kopje thee en toen gingen we naar bed...de laatste dag naderde...
smorgens kwam kelly ons wakker maken en we moesten onze spullen inpakken.
Toen gingen we eten en jeroen zat heel goor te doen.
Na het eten was de voorbereiding van de ontgroening.
Eindelijk daar was de ontgroening op komst.
Nou we begonnen met babyvoer en toen wortelstamp met nog wat tjap erbij.
en daarna kwam yoghurt met hondebrokken....BAH.
toen nog wa siroop en tjoeluk.
en toen het meest leukste en stinkende.....SLOOTWATER!!!!!
Daan ging haast over zn nek..hahahhahahaha...
Daarna moesten we opruimen en het zwembad afbreken.
De ontgroende mensjus die mochten onder de douce en waren weer bijna helemaal schoon.
nu gaan we denk ik zo eten en ik ga nu stoppen.

groetjes joanie

vrijdag karlijn antonis
ik werd wakker en ik en kelly moesten naar de wc dat deden we en toen we terug kwamen hoorde ik de leiding praaten ik zei goedemorgen en van hun moesten we de kinderen wakker gaan maken en groep d moest de tafel opdekken.toen kregen we te horen dat we en ik die nog niet ongroent waren ontgroent werden.we gingen oude kleren aan doen. eindelijk de ontgroening ;ik had er wel zin in maar daarna niet meer.we kregen een 3 gangen menu het voorgerecht:babyvoer(koud)dat vond ik niet zo erg maar ik vond he hoofdgerecht erg ranzig dat was:wortelstamp(van gisteren) sambal mosterd en een paar scheuten melk door elkaar heen.en elkaars tanden poetsen met mayonaise,dat was ranzig.en het nagerecht:hondenbrokken met vla en ranje en een scheut sambal ik kon kotsen zo ranzig was dat, toen kregen we nog van alles over ons heen bijv. een rauw ei ranja siroop stinkende sloot zooi (dat je een uur in de wind stingt)meel de wortelstamp en de honden brokken nog een keer mayonaise en dat ei had dre op mijn hoofd kapot gemaakt en bij de rest van de kinderen zat geen eierschil op en in de haren. na de ontgroening ging en we douchenen daarna gingen we zwemmen dat was gaaf maar de badjuf was kei chagerijnig je mocht haast niks er was ook een bubbelbad daar zaten we de helft van de tijd na het zwemmen gingen we eten. we aten friet, dat was lekker en de friet werd op vuilniszakken op de tafels geladen en de mayo en curry ooken toen moest ik dit gaan typen.
groetjes de ontgroende scout karlijn antonis

Het hike sprookje

Er waren eens 19 scouts uit een dorp hier ver vandaan.in het dagelijks leven waren het gewone jongens en meisjes maar op de vrijdag avond veranderde ze in superscouts. Dit geweld werd in bedwang gehouden door 5 mensen. Maar een vrijdag avond in de week was niet genoeg om de 19 scouts tot bedaren de brengen dus werd er ook een keer per jaar een hele week gepland. In deze week werd er gelopen, geknoopt, niet geslapen en natuurlijk veel lol gemaakt. Op een van deze jaarlijkse weken gebeurde er iets raars. Ze moesten 's morgens heel vroeg op en ze moesten in 1 keer beginnen met lopen (met bepakking) en waar ze heen gingen wisten ze niet. Ze kwamen tocht technieken tegen waar ze nog nooit van gehoord hadden en liepen door stukken ongerept Brabant. Wat ze niet wisten was dat ze bezig waren met iets waar de doorsnee mens nog nooit aan had durven denken. ze waren bezig met de alom besproken en voor niet te doen verklaarde tocht van Riethoven naar Deurne. Onder weg kwamen ze wat obstakels tegen zoals: woestijnen, draken, ridders, vieze steek beesten maar vooral de ziekte van blaar, maar de 19 super scouts bleven gaan en gaan en gaan. Twee dagen later kwamen ze aan in Deurne en hadden ze gedaan wat de rest van Brabant voor onmogelijk had gezien. Ze waren niet eens moe want de daar op volgende dagen waren ze nog net zo druk als normaal.
"Shit we moeten toch nog iets anders bedenken."

ERNIE