Kampkrant 2001

Trapperskamp

Scouts Rythoviusgroep

Geel - Bel

2 tot en met 9 juli 2001

Staf:
Peter
Dré
Tissy
Frank

Leden:
Jeffrey
Rob
Kimberly
Teun
Jeroen
Ronny
Neeltje
Bram
Frank V
Matijs
Daan
Harm
Frank S
Piet
Renske

Voorwoord

Hoi Allemaal,

Het zomerkamp van 2001 zit er al weer op. Nadat we met zijn allen een heel jaar lang naar het zomerkamp hadden toegeleefd, was het kamp zelf zo voorbij. Wat overblijft, zijn een aantal herinneringen, wat foto's en natuurlijk deze kampkrant!

Dit jaar waren alle ingrediënten voor een fantastisch kamp weer aanwezig: Prachtig weer, een groot kampterrein, leuke activiteiten, leuke groep Scouts en natuurlijk een toffe leiding. Extra bijzonder dit jaar was dat we naar het plaatsje Bel bij Geel in België gingen. Het kamp stond in het teken van het behalen van het Trapperinsigne. Niet makkelijk, want je moest rennen, fietsen, hiken, een stormbaan afleggen en doorzetten om dit insigne te halen. Sommigen van jullie konden aan het einde van het kamp dan ook hun welverdiende insigne ophalen.

Elke avond na het eten en op andere rustmomenten, werd er gewerkt aan de kampkrant en de tochtverslagen. Elke patrouille had een eigen schrift om de belevenissen van die dag in op te schrijven. Tijdens de hike heeft elk clubje een eigen tochtverslag geschreven. Al deze verhalen en papieren zijn zonder censuur en zonder spellingsverbetering door de leiding ingetypt. Daaraan hebben we nog wat foto's en plaatjes toegevoegd om deze kampkrant compleet te maken.

Veel plezier met het lezen en bekijken van dit resultaat!

De Scoutstaf

Geel - Bel

KAMPKRANT DOOR:
KIMBERLY, NEELTJE, TEUN, JEFFREY, PIET, JEROEN & RONNY.

Kim:

Vandaag 2 Juli moesten we om 9.30 uur bij de kerk in Riethoven staan. Want we gingen met onze 'o zo leuke scouting op kamp. Om 10.00 uur reden we aan. Het fietsen ging best wel goed alleen Jeffrey ging op zijn plaat (voorgevel). Na 45 KM kwamen we bij ons kampterrein in Geel-Bel aan. Als 1ste hadden we gew8 op de spullen. Toen ze d'r eindelijk aankwamen gingen we uitladen en de patrouilles kiezen. Na wat gezeik kwamen we d'r toch uit. De tenten werden opgezet en we gingen openen. We kregen te horen dat "het trapperskamp" een doel had: een insigne halen. Het zou een kamp met veel afzien worden. We kregen allemaal een rood t-shirt met op de voorkant Scouting Rythoviusgroep Riethoven en op de achterkant:

De meeste deden hem meteen aan. Daarna gingen we een openingspoort en een kampvuurhoek maken.
Ook moest R gekookt worden maar dat wou iedereen wel doen, dus begonnen Neel + Kim aan dit verhaal : het eten is nu bijna klaar: tomatensoep, erpel, bonne en bratwurst en vanilevla als toetje. Nou dit was het 1ste deel van het verslag van 2 july. Iedereen heeft super veel zin om af te zien (duzz not). Maar door da insigne word het wel leuker. Nou wij zijn weer efkes uitgelult CU!

Na het eten gingen we het spel: Ren je rot doen. We waren ook allemaal zo moe. Daarna hadden we kampvuur mee de masagetrein. Rond 23.45 uur gingen we naar onze tenten. Om 3 uur sliep de helft nog nie en lagen Ron (❤) Neel buiten. Harm lag op iedereen z'n matje en Teun had 'r geen. Meer wete we nie te lulle

Houdoe & Bedankt.

Teun:
Vanmorgen werden we om half5 wakkûr. Om half 6 gingen we naar buiten, en gingen we Ron & Neel gezelschap houden. Om 9 uur gingen we pas eten!!! Na wat gezeik van de leiding over regels hier gingen we de stormbaan opbouwen. Wat er allemaal gemaakt moest worden gaan we nie vertellen want dat duurd zo lang. Het was in ieder geval GOOR, VERMOEIEND en KOUD.
Kim:
Daarna gingen we RUSTIG fietsen volgens de leiding (duss not we moesten kei hard fietsen) we moesten 15 KM fietsen en dat keiiiii hard. Daarna gingen we lopen het was 3 KM en we deden er een half uur over. We hoorden er maar 12 minuten over te doen, maar we waren zo moe van het fietsen.....toch hadden we wel 1KM gerend (hihi). Maar tot nu toe is het nog steeds wel gaaf. Alleen we hopen dat we vanavond nie weer zon druk programma hebben.....
Weer uitgelult voor deel 1. We paasen it schrift weer door..... houdoe & bedankt.

Hier zen we wir, we moesten ingrediënten zoeken door coördinaten op te zoeken en erheen te lopen. We waren wel duzend X fout gereden en da zandpad hieo zen we ok onderhand verekus beu. Bij iedereen doen de poten zeer en nou beginne ze aan it eten. Ze zeggen da we na it eten weer moeten rennen gewoon.... La trouwens maar zitte (of hange zou ook nog kenne). We gaan vervolgens Peter "EEN SPEL" doen. Nou da moet dan eeeeeejn hint voorstelle
.....hmmmmmmmm.....uhahahaha!!! we freten:
Champignonsoep (jah uit blik)
Nasi Goreng (of zoiets meer wete we der nie van: rijst en saus en vleze (verkes). Het word gesneden door Ronny (daarna Neel) Jeffrey en Frank owjah Tissy helpt ook nog meej. Kwint & van Bernûh makûh de rijst. Jeffrey, Neel en Bram makûh de saus. Owjah de soep word bereid (jahjah ik leer 't wel) doorrr.... Ja, Ja de einge echte aller lillikste (geintje Frank) aller beste soepmaker:

FRANK VAN BERNE

En als toetje:
Chocolade pudding
Bavarais (volgens peter) schrijf je het zoiets als bavara RANZIG. En het vlees word bereid (gebakken) door de aller

SEXISTISCHE PUBER

Die ge maar ken denke, maar Ron, hou het vlees sappig!!
En we honger duss word het vanavond leuk ('o waar slaat da nou weer op? Op alles wa maar trug slaat!!) FFF des de humor van Saf en mij.

Frank het een goed analitisch (of hoe scheld je dat uit?) denkvermogen. Kan goed zelfstandig werken vrouw Karin is ook leiding geweest. Eigendunk!!! Hihignagna.

Tissy is bescheide zegt ze. Ze heeft geen goede eigenschappen. (zegt ze).
Peter: hij is gaaf (zegt ie), goede leiding, hij is simplistisch.

Dré: (stroomman) nergens in zegt hij haha wa het die vor school gehad of ligt het aan de familie!? Zielig vur Ties & sjors.

Nou we zijn uitgevreten.
1 De soep was nie te vrete.
2 De nazi ging nog wel.
3 De puddig was ranzig.
Kortom: echt zo'n food voor Kwinten. Alles naar hem toe hihi. Giester was was het eten beterr.

Ik ben supper moe duz ik hoop da we niezo'n druk programma hebben als vanmiddag. Di is gewoon de ideale smoes of me efkes uit te lullen. Vanmiddag vond ik het wel rullezz mar best zwaar. Vooral toen we ons eten moetsen zoeken en da fietsen was ook wel k*t.... Ik denk dak later schrijfster word haha. This BTW supper goei weer. Geen last van GSM koeiûh.... 2 jaar gelede wer d'r crazy van.... Volgens mij gaan wij een smokkel spel doen. Vin ik wel bruut. Mar alsjeblieft GIN rennen of fietsen..... Als het maar GEEN stratego is, want des nie zo bruut. OW IK MOE KAPPE. Cu!.... (yez)

We hadden vanavond een vet spel gedaan: het euro spel. We kregen ieder een briefje waar opstond wat we moesten halen. Het konden euro's, guldens of BEF zijn. In de bossen zaten (en fietsten) Tissy, Dre en Frank (rond). Het was wel kut da ze heel de tijd op een ander plaats gingen zitten en van kaartjes wisselden. Ik moest 10 X 220 NLG halen, maar die Redhead naaide d'r telkens uit. Ook vloog hij nog over de kop meej zijn fies (uhahaha, sorry Dre) en Tissy pleurde uit een boom. (hihihi sorry Tiz). Na 1 tijdje stopte we. Ik had 1 briefje af en 1 BEF van het volgende briefje. 'S Avonds rond 23.00 uur hadden we

kampvuur met frikandellen. Rond 24.00 uur gingen we naar onze tenten en rond 1 uur of 1 sliepen we allemaal al. Vind je het gek.
Zo....dag.....zzzzzzzzzzzzzzzzzzzzzzzzzzzzzzzzzzzzzzzzzzzzzzzzzzzzzzzzzz

Neelje:

Kim was 2de met het avondspel.

Kim:

Vanmorgen kwam Frank rond 8 uur 8.15 uu naar de tenten om te zeggen da we d'r uit mochten. Neel, Teun en ik (Kim) gingen douche. 't Was best we een beetje (heel erg) KOU(d), toen we net KLAAR waren riep redhead da we moese opschieten, na het eten, meej redheads muziek (erg leuk) ahum. Daarna gingen we tandjes poetsen en haren kamen. (NOU YEZZZ)
Komt die gloeipunt (redhead) eraan en wa doet ie? Zet ie de WARME kraan voor 't douche aan !!!!!!!!!!!!!!!!!!

Drommel Drommels frikandel! Zak patat

Da ie dar irder meej kumpt. Hebbe wij dar kouw watter en de lijding zekerr warm

BOEIE!

Nou zitten wij bij de kampvuurcircel zonder veur nog te verfikken (schroeien) doort det zont (Rons taalt. Allest pulst t). Frank, Rob, Mathijs en Daan zijn aan het SPELEN op door onze ozo mooie in mekaar gepleurde brug:

Ik zit hier meej Teun, Harm, Kwint & Piet en nou loopt Neeltje voorbij. Jeffrey = denneappels aan het rape en gaat Donald Duck leze. Dre zeikt iedereen af en Peter staat R weer flex bij. Bram maakt de douches schoon en Ron & Franky wasse af (gheghe) nou motte we weer kappe want Dre het nog wa te lullen. We moeten de trappersbaan afbreken. GEEN ZIN IN. Neel gaat nou verder:

Neelje:

De trappersbaan was wel lijp. Gloeipunt zit weer commentaar te geven tegen Frenky want die doet de afwas nie goe. Kwinte begint te zeiken dat zij nix aan het doen zijn maar als je in de kampkrant schrijft hoevde we nie op te ruimen. Vandaag word het wel een rilexe dag want we gaan bijna nix doen vanmiddag alleen winkelen. Redhead is allemaal boos omdat de afwas niet goe gedaan word (maar zelf ken ie het ok nie). Harm klimt nu in de boom want ~~we~~ ze hadden van de brug het bovenste touw nog nie los en het onderste touw wel. Wij hebben effe de tent uit geveegt want het was net of we in een woestijn lagen met snoeppapier en rommel van de dennebomen. En nog effe een waslijntje bij gemaakt voor de was te luchte want de tent zit vol.
Gloeipunt zit weer realex op zijn opblaasbare bank samen met Peter. Vannacht was het wel rustig in de tent mer wel gezellig maar we sliepen snel.
Ik lig nu in de tent samen mee Piet, Ron (Bert) en Jeffrey en Teun komt nu binnen lopen samen mee Harm.
Gloeipunt begon weer te schreeuwen dat we moesten komen en zegt dat we een leuke opdracht hebben want we mogen Franky in de waterbak gooien want hij meent dat hij minder hoeft te corveen.
Wij zijn hier nu met 8 man en de rest zit achter Franky aan. We krijgen Franky nie te pakken dus gaan we een plannetje uitbroede en dit is het:
We gaan onder het eten roept gloeipunt komkomer en dan vliegen wij er op af. Frank en Tis zijn terug van de winkel dus kenne we wir eten. We gaan het et4en uitladen en we vinde hen nie goe dat we 125,- betalen en daar halen hun bier en redbull van en wij mogen daar nix van hebben. Harm wou dat er gelold werd over hem en nu wit ie nix meer. Piet wil effe leren maar Frank wil dat wij naar de keuken komen voor……. Brood te smeren voor vanmiddag.

Kim:

Da hebbe we nou gedaan en Frankyboy is nog nie terrecht. Andere Frank (leiding) komt het terrein op gereden. Hij was Frank zoeken. Frank het pech we gaan erges heen. Ik weet nie waar heen. Schijt aan Franky.

Teun:

We zijn vanmiddag naar Geel geweest op de Tissytocht te lopen er waren foto's gemaakt met Tissy erop met een pijl die naar de kant wijst waar je naartoe moet. Teun, Frank, Piet + Neel begonnen bij Tis en liepen naar gloeipunt en toen naar Frank leiding. Wij waren we als 1ste binnen niemand weet hoe wij in noodtime weer terug waren. Toen we allemaal weer bij elkaar waren op de parkeerplaats gingen we de winkel in voor het avondeten te kopen want we gingen per patroele koken. En dan komen er 2 leidingen eten. Wij: Ron, Teun, Harm, Kim, neel, Piet, jef~~fry~~.

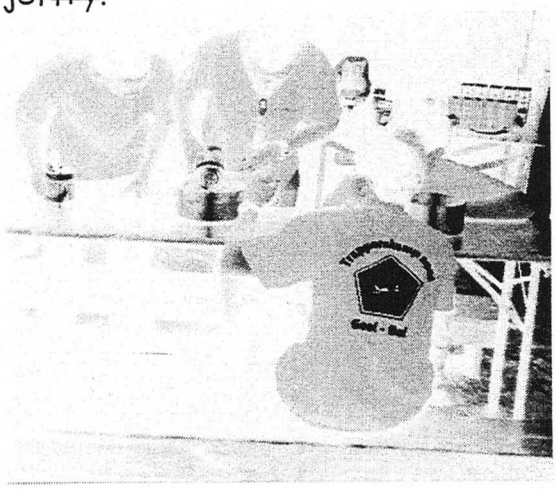

Wij eten: kippesoep
gebakke erpel
~~ertwe~~
erwte en wortels
hamburgers
danone fruit

Effe terug op Frank na dat we terug zijn uit Geel is Frank nog nie terug hij is +- 5 uur weggeweest en tussen in is hij hier weeste drinken. Hij is hier om 5 uur gepakt door Peter, Frank, Tis en dré en is nu naar huis samen met Tis en Frank. We zijn hier nu aan het brouwen Tis en redhet komen bij ons eten, Kim wil pit iets lager zetten en alles vliegt in de hens. Jeroen is de hamburgers aan het bakken zij zit in de andere patrouille de hamburgers zien er nu als steen uit maar van binnen niet.

Kim:

Dar zen ze rood (whahahah, gna). Vanavond komt Rens word wel bruut. Maar onze vlezen zijn wel net iets beter als die van Kwint. Blauw van mij is fijner..... (met andere pen geschreven). Ik heb geen kam en des nie zo bruut....boeie... En Tommy Tabak in een zak. Ook volgens Matthijs & Daan. Maar da boeit helemaal nie. It ete is bijna klaar maar de zwarste hamburgers zen van mij. En nou zitte we opgepropt hiero en de homo tent nie. Behalve Jeroen (nou?...) Bram & Daan. Neel zeikt de boter af omda het gesmolten is. Ik ben wel blij da we appelmoes hebbe want da kan ik nie misse. De masagetrein is weer gestart door Neel. Ik doe nie meej want ik ken da nie en wil schrijve.

We hebben net gegeten. Me buik ploft &= tedik. Bij het vlees liet Ron zijn vlees valle en ik had M mar opgegete. De erpels proefden wa aangefikt. De wortels & erwte ware goor daarom ga ik vanavond brokken. Bij het toetje wou Neel d'r yoghurt opene maar toen splaste d'r wa yoghurt op d'r zwarte truitje. In de richt van d'r..... de yoghurt leek op but (zaden). De soep was trouwes wel goed te eten. Jah Ronny je bent geweldig. En ik vind het zielig voor Bram da ie bij patrouille d'r.....zit.

Vandaag hebbe we hike duz kenne we nie veul schrijven...

De hike was echt kut, ben blij d'r klaar meej zijn. We aten pas rond haf 11/11 uur. We aten gebraaie kippe. Gore groente en weer gekookte erpel. Owjah ook nog groentesoep en yoghurt. 't Slapen ging wel. Bram had pijn aan ze arm. En Rens lag ok bij ons.

Liiederen:

16 miljoen mensen
$\frac{3}{4}$ illegale
ze leven op de vuilnisbelt en wij maar door betalen....

Laat ons blijven zwerven
Door het belgische land.
Tot ik 1 maal zal sterven
Meej een mokkel in me hand.

Scoutingswoordenboek

Nederlands	Scouttaal
Bord	hondebak (Kwint)
Vork	spuy
Leuk	bruut, flex, rulezz
Vies	ranzig/goor
Geef aan	paas (iz)
Kijken	check(e)
Meid (mooie)	Mokkel
Pet	klep
Wat heb je aan persoonlijke verzorging gedaan?	**hedde al geschete?**
Eten	vreten
Plakkerig	klef
Wil iedereen even komen?	En nou godverdomme hirkomme
Zeuren	zeikûh
Je staat een beetje in de weg	flikker op!!! Gaat iz uit d'n hert stan
Uitbetalen	trug doken
Ruzie hebben	relluh!.. (uh)..
Stel homo's	boortoren, pijpleiding
Dré Hoppenbrouwers	lucifer, redhead, gloeipunt, snee
Aansteller	vrekte mongool
Rusten	realexe, chille
Bed	rest
Schoon maken	.....(uh bestaat da?)
Laat maar	lama (hange)
Pech (gehad)	Boeiûh
Nasi	nazi
Lachen	hihi haha leuk

Veel gebruikte zinnen/woorden:

1: hedde al gescheten?
(zo ja, hoeveel kirre en welke kleuren)
a2: Wat is een skelet 8er een deur?
Een domblondje die het gewonne meej verstoppertje.
B2: Wat is Daisy 8er een deur?
Vouw doos (whahahahahaha sorry plop.)
3: hihi haha leuk.....
4: it wasn't me.....
nee da was Martin(a)
5: Drommels, Drommels frikandel! Zak patat!
6: godverdomme.
7: flikker is op.

Renske:
Om 7.00 uur werden wij wakker gemaak hun wisten niet waarom maar ik wel (bobieaanland). Toen moesten we 's morgens nog afwassen voor het ontbijt! Toen op de fiets behalve ik en Teun ze waren het kampter nog maar net af of Smets zijn band klapte en kwam terug en bleef ook bij ons. Wij moesten afwassen daarna gingen Bram & ik met de auto naar de kerk in Ollen. Bram en ik moesten achter op. Ze moesten een berg op fietsen en Tissy begon te klagen: hadden ze die nie ar achter af kunnen zetten en fietsten door.
Kim:
Nou Rens laat een blz. over duz lul ik da wel vol. We kwamen duz bij Bobbejaan aan en gingen we eerst in de pyton. We riepen heel de tijd naar Bram, Rens en Harm die beneden stonden: Hedde al geschete? Maar wij gaan iets klefs doen duz ga ik kappen.

Nou we hadden op de zandvlakte geworsteld. Je moes bij mekaar de sok afpakken die je om 1 van je poten had. Neel en ik moesten als 1ste ze kneep kei hard meej d'r scherpe nagels in me teen! AUW zij won.

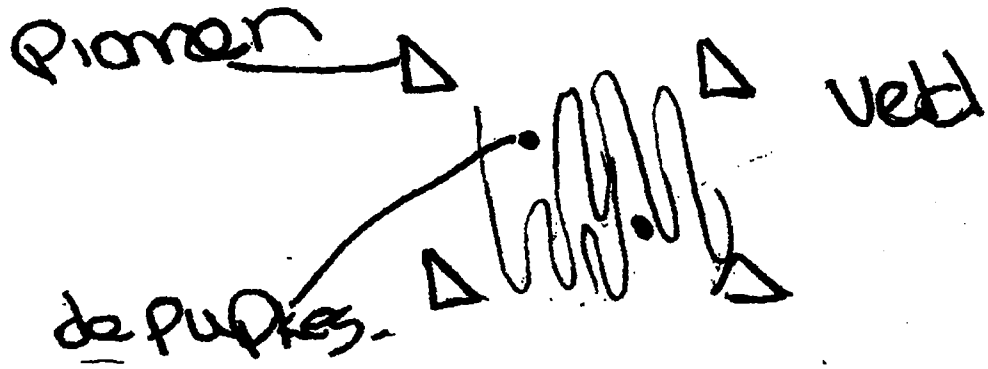

Renske:

We kwamen bij BOBIEAANLAND! Wij waren supperblij en gingen naar binnen en de war kei bruuuuuuuuuuuuuuuut, vond ik teminste.

Kim:

En wij Rens, Piet & Kim hadden nog en paardenshow gezien. Da was ok wel vet. Maar Neeltje ging nou ineens nie meej want ze moest met d'r partner Ron rondlopen. En het koppeltje ging in de boottocht. Bekant elke n8 lagen ze op mekaar ook lekker slapen voor ons en Ron heeft zelf nog een vriendin: M8el. D'r zijn fofo's van hun gemaakt duz komt M8el er tog wel 8er. Mar hier wil ik nie over wijer gaan. Ik ben da geslijm & gekwijl echt kut beu. Nou 's avonds waren we rond (ow kut da weet ik nie mir) ik denk iets van half 8 trug ofsow. Die avond hadden we even bespreking voor 't ontgroenen van morgen. De mensen die nog ontgroend moesten worden maaktûh het ete. Macaroni nou gadverdamme. Wel lekker. Maarja nie als je 't te lang te heet of hoog (of hoe noem je da) laat opstaan. Duzz de macaroni op zich was klef. 't Vlees gign wel (volgens mij half gaar) en de saus was ook nog nie goed. De soep gign ok nog wel en de pudding was zoals gewoonlijk (behalve dan die ranzige chocoladepudding van Dinsdag, die was echt goor) goed te vreten. 's Avonds ginge we duz worstele maar 't werd meer catchûh (if jou know wat I mean). Frank van Bernen won met allez want Piet & Bram (en Rens) konne al nie meedoen. Piet had een ingescheurde nagel aan ze vinger, jah sorry hoor, maar ik vind da een vette smoes. Je hebt toch ook een andere hand...Bram had ze arm in een of andere zakdoek door Kwinte ik zal daar nix over zegge maar het is inieder geval negatief voor Kwint. En Rens had d'r been gekneust ofsow want die had bij het zeskamp voor de jeugd in Bergeyk te lomp gedaan dus die kon ook niet meedoen. Mar ik heb me tas al ingepakt en ga efkes de tent uitvege en platlegge (ghegheghe).... Dis me laatste dag bij de scouting want ik vind 't eerlijk gezegd boring en op vrijdag gaan wa vriende van mij altijd laserqueste of naar de bios ensow en dan ken ik nooit meej..... en op zaterdag ken nie dan gaan we op stap (over 1 half jaar mag ik ok <u>eindelijk</u> meej). Ik wil supper graag naar ge rowans da lijkt me wel vet. Maar dan moet ik er nog 1 jaar bij blijven. Vorig jaar vond ik het al minder worden en ik d8 dat ik dan naar de rowans mocht. Moes ik nog 1 jaar. Voor de rowans zet ik da laserquest wel opzij want de rowans schijnt weel vetter te zijn. En ik kan er nou wel afgaan en er bij de rowans weer bij, maar da staat zo lullig vind ik. En ik wil nie meej tegezin naar de scouts gaan... Sorry Huib & Mike en de rest trouwens ok. Oeps ik heb Dré's pen leeg gekalkt. Noujah Boeie in ieder geval:

Houdoe & Bedankt vur allez

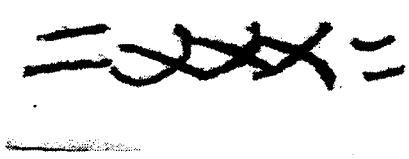

En wat ondekte de leiding op een van de laatste pagina's in het schriftje?
Precies, de onderstaande tekening. Snappen jullie dat nou?

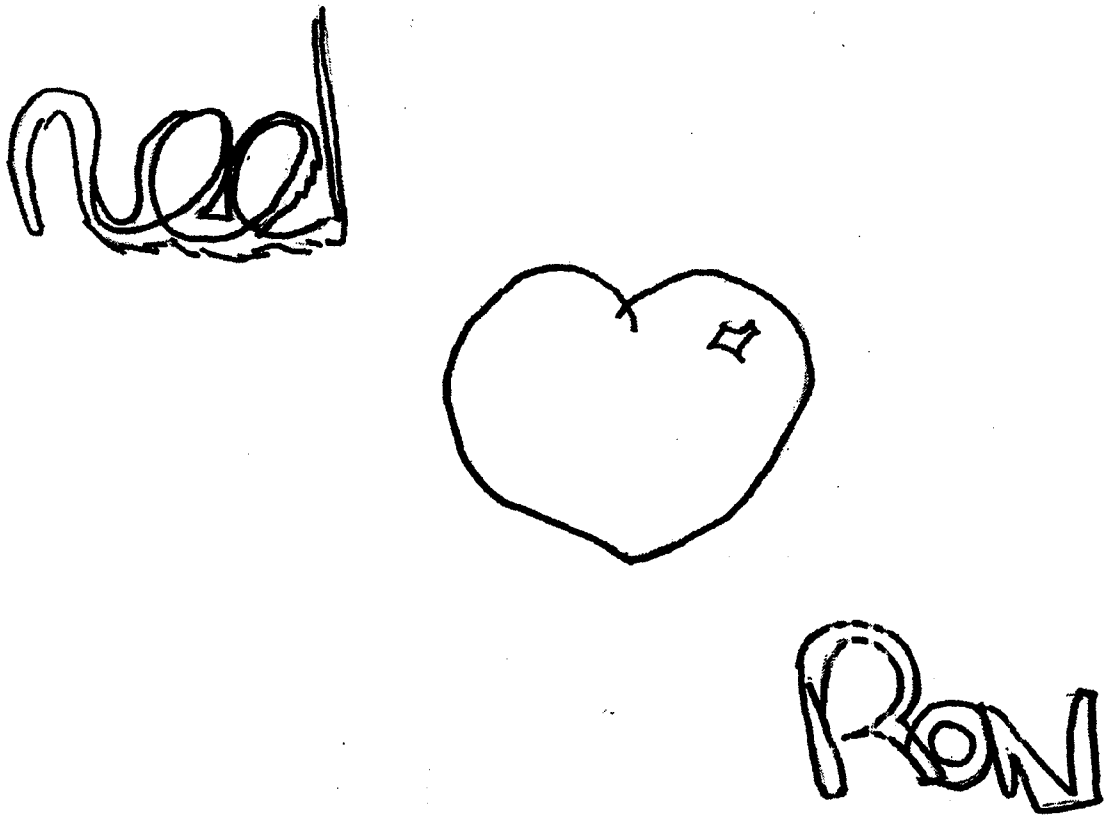

Tochtverslag van Jeffrey, Bram, Teun & Ronny

Bram:

We liepen vanaf het kamptrein door de bossen naar de verharde weg. Daar was het best wel druk. Op een gegeven moment kwamen we bij een winkel waar we drinken waar iedereen tevreden over was. Toen we met groep 3 liepen, liepen we meteen goed. Door bossen en struiken kwamen we bij Peter die daar ons ontving. We waren op tijd want Neel en Kim wren er nog nie (dozen). Toen we weer aanliepen moest de andere groep wachten. We kwamen al in de pineut toen we bij de eerste kruising waren. Toen we water wilde hebben belde we bij de Belg aan, lekker ding zeg (mokkel) toen kregen we Cola. Toen de meneer zei dat we bij de kerk moesten zijn liepen we daarnaar toe. Frank zei dat we 6 KM afgesneden hadden. Toen we bij de kerk waren kwam Frank en nu is hij weg.

Jeffrey:

Toen we verder liepen was het kei warm. Ik (jeffrey), Bram, Teun & Ronny waren ongeveer ~~10~~/5 KM te ver terug gelopen (hebikdat). Toen we bij schoorheide kwamen was het al 4.30. En daarna zagen we de groep van Harm en liepen we zoekend naar Tis. 't Duurde efe maar we vonden haar (hehe). Toen vertelde ze ons dat we een slaapplaats moeste zoeken voor ons. Een man zei dat we in de grot van lourdes konden slapen. Toen we bij de grot (uhum) aankwamen bleek het een grote steen met een inhametje te zijn.

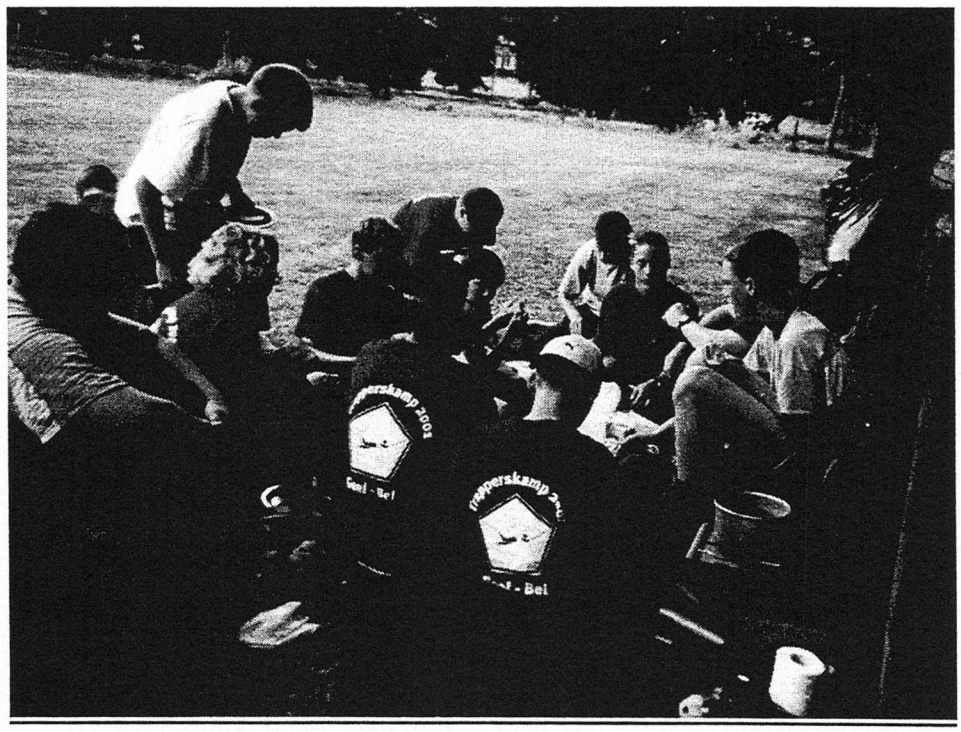

Later zagen we een grote blokhut die ook van een of andere scouting was. We konden er gratis maar er was geen plaats maar er was wel een stukje grond bij

het huis waar de pastoor woonde maar die was kapoet. De leiding hoet een stuk zeil bij daar konden we een tent van bouwen. Toen we daar mee bezig waren begon het eruit te zeiken. Met veel gedoe hadden we er een tent van gemaakt.

Teun:

(jha "tent"?). na wat te hebben afgewassen (haha normaal doen we da nooit mar nu moesten we wel gna) gingen we een "programma" mkn. We gingen voetbal doen met een fles water en gasflessen als goal. We hadden geen zin meer en gingen kletsen. Na wa gezeik van Jeroen over da hij verkracht was gingen we "slapen". Toen het 2.30 uur was viel er iets op ons tentzeil. Nou jha lama dan he. Na een tijdje afweer! Ik roep zo **"GVD vuile k*t op tiefen!"** Ze begonnen te lachen. Na een tijdje zagen we ze komen. Het waren 8 man van een jaar of zo. **Boeiûhhh!!** Na een tijd stond die kut Belg voor onze "tent" hij zei: "wij waren dat met waterballonnen maar wij begeven ons weer naar onze werkplaat" (wetûh wij veul wa da is maybe een slaapplaats marjha da zen belguh he!!). Ik roep zo "wa he da vor nut man?" zegge ze: " da is onze avondlijke voldoening" (haha wa is da nou kut belg). Na een tijd warûh ze weg. Haha wij gingen wel weer "slapen" (we waren stil maar sliepûh nie).

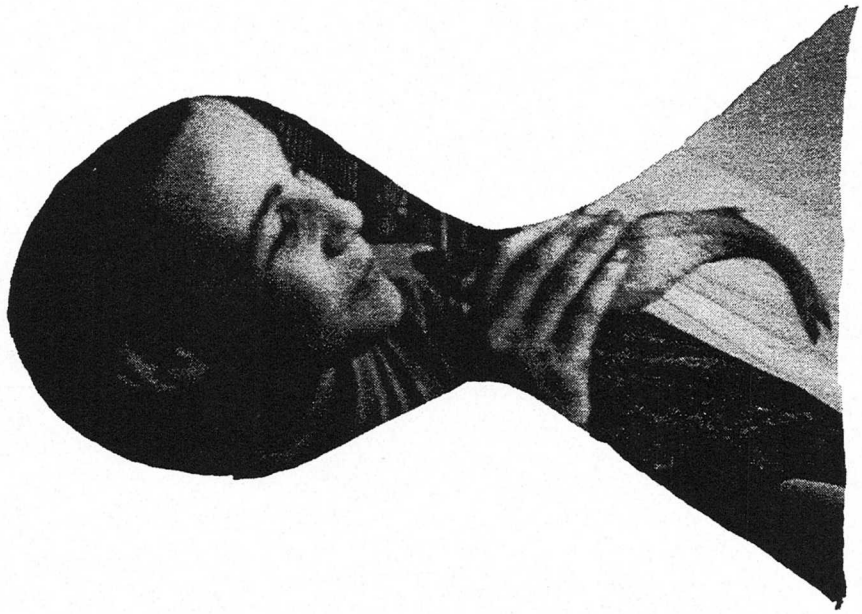

Na een tijdje sliepûh we wel. S'morgens on 7.00 uur moestûh we opstan omdat we nog mostte afbrekûh, sgaftûh enz. Om half 8 warûh we klaar. Wij weeeeer gekletst en Jeroen had wel wir een verhaaltje haha weet nie meer wa wij sgaffen want we haddûh gin etûh bij. De lei(ij)ding had da! (asociaal he?). nah jha.....uhhh ff denkûh wa we toen deden..... ooooja.... We gingûh weeeeeeeeeeeeeeeeeeeeeeeeeeeeeeeeeeeeeeeeeeeeeeeeeeeeeeeeeeeeeeeeeeeeeeeeeeeeeeeeeeeer lopen. De laatste groep van gister (stelletje slomûh) moest nu als eerst lopen. Da waren Rob, Mathijs, Frank en Daan!! (alleen Daan is goed). Wij gingen als 1na laatste daarna Kim en Neel (haha da ken nie goe gan) wij liepûh al meteen fout

(net sla alle anderûh!) dus wij lopuh mee alle anderûh mee (eeeeejjz dis een kut handschrift) dus wij lopûh dar zo he jha zo mee je voeten jha. (Nou gan we weer normaal scrijven) Dus wij liepen dar zo jha (oooh shit hebt al verteld) de eerste tocht ging nog wel (dha was kei makkûlûk want dha war een doorsteek). Ik weet nix meer over die post te lulle. Toen kregûh we die (pieeeeeeeeeeeeeeeeeeeeee eeeeeeeeeeeeeeeeeeeeeeeeeeeeeeeeeeeeeeeeeeep stripptocht. Ik heb gin zin om allllllll die tochten te gan beschrijvûh. Eeeeeeeeennjjj hoogtepunt (haha gave taal) was de brug makûh over de rivier. Da war wel cool. Alleeeen da was we jammûr want er viel niemamd in. WHAHAAAAH toen moste we door de prikkeltjes lopen da war minder vor de mensen die een kortebroek an hadden hehe LOL!! Toen moesten we vorbij honden krottuh villas circussen (haha zen we wel 10 keer voorbij gelopen) toen zei Neel: "volgens mij zitûh we fout (haha volgens jou jha ik weet het wel zekerzz da we fout zitten). Toen hebbuh we de noodenvelop opengemaakt en nar Peter gebeld. Peter zegt we zoeken jullie wel marneej ze kwamen nie. We hebben dar wel2 uur gezeten. Wij slapen, muziek luisteren enz. Toen gingûh we friet halen. Marwe kwamen Frank tegen. Die gaf de kaart. We liepen aan en kwamen bij een bakker war we pudding broodjes en snoep kochten toen liepen we verder. Om 6 uur liepen we nog en begon het te regenen wij aangebeld en geschuild om 8 uur kwamen we aan bij het kampterrein. Nu ben ik klaar en men pen is leeeeeeg.....

Tochtverslag van Rob, Daan, Matijs en Frank V.

Dag 1: lopen, lopen, lopen (x 1000)
Slapen
Dag 2: lopen, lopen, zitten (x 800)

Klaar.....(toch nie echt goed)

Tochtverslag

Eerst moesen we worden ingedeeld in groepen. Mochten we nie eens zelf doen! Eerst gingen Kim en Neel, daarna Bram, Ronnie, Teun en Jeffrey, toen Jeroen, Piet en Harm. En toen kregen wij (Rob, Daan, Frank, Matthijs(ik)) uitleg van Peter waar we heen moesen (met kaartcoördinaat). Daarna gingen we lopen, door het zand sloffen en rechts of links. Nee rechts, door de bos, straatje oversteken en naar één of ander dorp, mentosje eten, fotootje maken en er achter komen dat je fout zit. Piep, eindje terug, bochie om en we zitten weer op het goeie spoor (weg). Lopen we een stukje door de dorp (Hulsen genaamd kom ik nou achter). Fietst er opeens één of andere mongool met een snor voor ons, stopt ie, kijkt ie naar ons, fietst ie weer, stopt ie weer, kijkt ie weer, tot ie bij een inrit afdraait, gelukkig vanaf. Bij een bocht waar het dorp alweer ophoudt weten we niet zeker of we wel goed zitten. Jawel hoor, we zitten nog goed. Nou, nummers op beton tellen tot we bij de grote Neet kommen. Lopen we straal binnen, hier ergens moeten we omdraaien. Maar de straat is er niet. Vragen we aan Peter (die voorbij kwam) of we goed zitten. Ja, volgens Peter zitten we goed. Stuurt ie ons richting Meerhout! Na drie of vier kilometer vragen we aan een Opa en een Oma die op de fiets aan het hiken zijn, waar we zitten. Helemaal fout! Nou, terug lopen, lopen, lopen, lopen. Paadje waar het zou moeten zijn op de kaart. Nu weten we waar we zitten. Ligt er een blaadje: loop naar het eind van het paadje. Daar komt Tissy in de auto aan. ETEN! Zeggen we tegen Tissy van Peter. Tissy zal het eens tegen Peter zeggen. Nou, we zitten weer vol. We kunnen weer lopen (met gradenrichtingen). De eerste richting gaat al tussen 2 paden in. Dus we gokken, hopelijk de goeie. Lopen, lopen, zandpad in, rare wegen. Nou ja, zal wel goed zijn. Komen we bij een meer uit! Anderhalve kilometer terug ander paadje in, weer fout. Hop, helemaal terug naar de post. Effen overnieuw. Weer fout. Daar's Frank met z'n teletubbiemobiel. Die zal 't es effen uitleggen. Aah, daar is de kerk en Peter en Neelis en Kim ook. Bij Peter drinken en in 't winkeltje inkopen doen (bak ijs, zak snoep, 2 zakken chips). Weer dorpje uitlopen. Scheurt m'n blaar open, auw, 't is wel weer goed. Heel saaie lange weg, crash, donder, donder, donder, hé, 't gaat onweren. Ergens tussen de bomen begint 't te regenen, maar we hebben regenkleding. (Behalve Daan maar die redt

't wel). Lopen, sop, lopen, sop, sop. Willen we gaan schuilen; stopt het met regenen. Daar is Frank weer die de weg es zal wijzen. Lopen, lopen, lopen, lopen, lopen, spoorweg met treintje.

Ah, we gaan slapen in de Belse Weebosch. Onder zeil spullen leggen en daarna bietje met visje speulen. Eten en nog beetje met fles wasser speulen. Dan ongeveer slapen. Om 3 uur s'nachts kommen de teringbelzen nog met wasserballonen smijten en als Piet wil gaan rellen (zijn exuus aanbieden). Nou, nog beetje kleppen en weer proberen te slapen. Zzzzzzz trein zzzzzzzzzz trein zzzzz trein zzz. S'morgens wordt je wakker in een kuthouding en valt 't dak boven je weg. Oh, we gaan opruimen. De leiding is natuurlijk 'n dik half uur of meer later dan ze zeggen. En..... heu, we morgen als eerste weg. Lopen, lopen, lopen, lopen, der gebeurt nie veul. Lopen, lopen, wat zeggen die belzen toch altijd, lopen, lopen, lopen. Welke paadjes moet je nou wel of niet mee tellen. Lopen, lopen, ah, dit pad eindigt bij 'n storthuiskrot. Lopen, lopen, nee, Rob dit paaike telt niet mee. Lopen, lopen, teletubbiemobiel stuift voorbij, effe zitten, blikjes op weg zetten. Nou aanlopen, lopen, lopen, dees blaadje klopt voor geen meter. Hah, daar 's Peter. Even eeneneenhalve mik met vier man (3 + Daan) opeten. Nou, we zullen maar weer es aanlopen, lopen, lopen, ooh ff zitten, lopen, lopen, Rob moet schijten..... Daan ook al. Lopen, lopen, lopen, even zitten, ooh Daan moet al weer schijten en Frank V. ook. Lopen, lopen, ff zitten, hé het gaat alleen nog rechtdoor op 't papier. Weer ff zitten, hé zijn Bram en [redacted] Da nou, nee toch nie. Rob ga niet zo snel. Hé, ik ken 't hier. Daar is 't paadje en al 't los zand is hard. Goed zo. Nou, we zijn weer op 't kampterrein en de rest is er nog lang nie. Moe'k nog meer schrijven, 't is nou toch wel genoeg.

Kampkrant door:
Bram, Daan, Rob, Frank V, Harm en Mathijs

2-7-2001

9.30 kwamen we aan op het kerkplein in Riethoven. We hebben daar nog een groepsfoto gemaakt. Toen ze klaar waren mochten met de hele groep aan fietsen. We hebben ongeveer 1.5 uur gefietst en we namen toen een pauze van een half uur. Daar hebben we een botherham eten. En toen gingen we weer verder. Toen we aan kwamen gingen we zitten wachten op de bagage. Toen ze der waren haden we meegeholpen met afladen en toen haden we de tent opgezet en de spullen in de tent geladen.

3-7-2001

De zon kwam om precies 5.20 uur op, rond 6.00 uur stond iedereen op (behalve de leiding die was bekaf) om een kampvuur te maken. Oh wach Ronnie, ik (Rob) en Neeltje sliepen buiten onder de "kooktent" en Ronnie in de plee. Dat moes omdat we bleven praten toen de leiding wou slapen. We hebben (gedeeltelijk) samen gegeten, theezakjes gekookt en een handoek als koffiefilter gebruikt.

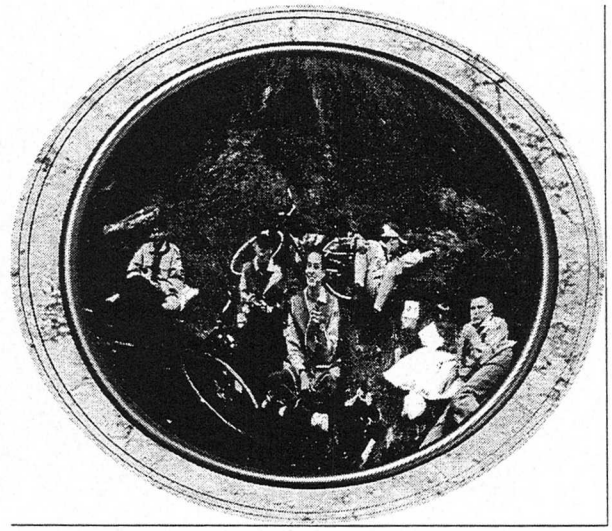

Toen een trapperbaan gebouwd oftewel een stormbaan(tje). We deden het heeel goed en we werden er nat van ok nog, dus moesten we drogen in de zon. Daarna weer gegeten En toen twee keer op en neer naar het dorp hupelepup gefietst, ik (Rob) was 4e. Toen 10 minutjes rust en toen gaan rennen (3, nog wa km).

Foto's van tissy die een pijl vast hield en die moesten we volgen. Alleen het was veel te heet. Bij Frank kregen we onze boterhammen en bij Tissy kregen we een appel en bij Dré kregen we drinken. Daarna moesten we naar de supermarkt en moesten we zelf eten kopen. We hadden 750 frank daarmee moesten we het doen. Wij hadden hamburgers, tomatensoep, sla met mayonaise en appels. Daarna gingen we terug naar het kampeerterein. Frank Smolders was er nog steeds niet. We begonnen met koken. (Jeroen kookte dus het zal wel aangebrand zijn). Frank Smolders kwam later terug maar hij werd weggebracht naar huis door Frank en Tissy. En nu zijn we bijna klaar en ben ik in dit schrift aan het schrijven.
Daan.

03-07-2001

Bram Kampkrant

De zon kwam op om 5.28 uur. Rond 6.00 stond iedereen op behalve leiding, die was bekaf. Kwinten begon weer te stoken (piromaan). Ronny en Neeltje en ik (Rob) sliepen buiten omdat wij schijnbaar aan het praten waren. Ik en Neel sliepen onder de kooktent en Ronny in de douchhok. Bram en Piet moesten het tafeltje opdekken maar anderen waren hun weer voor. Kwinten had de theezakjes meegekookt en de handdoek als koffiefilter als koffiefilter gebruikt. We hadden na het eten een STORMBAAN geboud(the) en die was heel zwaar maar wel leuk. Vet vermoeiste was naar Frank en leuk weer terug uhhu. Toen we de een na laatste hindernissen hadden sprong ik met volle vaart in het modderbat(je) tje tje.
Na de STORMBAAN(tje) ging iedereen Ronny volgen naar de KOUDE douche. Toen we eenmaal opgedroogd waren moesten we 2x op en neer naar de kunstijsbaan in Geel. Dat was een makie, tuf, tuf, tuf. Na het fietsen moesten we lopen en dat was een ... (wat hier stond is gecensureerd door de redactie) eind. Na het lopen deden we gaan eten. Dat was NAZIE en Jeroen was de vuilnisbak. Niet te freten. We gingen een Frank idee doen en dat was het BEF, NLG en EURO spel. Dree was helemaal over de kop geraakt. We gingen nog even frikandelletjes bakken op het vuur. Wij gingen daarna slapen.
TOT MORGEN

04-07-2001

We werden vanmorgen om half 9 wakker gemaakt door de Frank van Bakel en dat was nie lache. Toen we gegeten hadden moesten we de stormbaan opruimen en ik ging de wc doen. Toen we opgeruimd hadden FF rusten en brood klaarmaken voor de middag. Frank Smolders was eruit genaait omdat hij in het water geflikkert worden en dat was nie leuk want iedereen was hem aan het zoeken en dat was niet roels. Toen we aan mochten fietsen zonder Frank gingen we naar het centrum Geel. Daar moesten we een fotoroute volgen. Saai, Saai. We waren allemaal kapot en dat was eindelijk afgelopen want we mochten winkelen om 's avonds te koken voor leiding en we mochten 700 Bef gebruiken voor eten. Toen we inkoop hadden gedaan gingen we naar het kampterein waar Peter op ons zat te wachten. Maar Frank was nog nie terug maar Kwinten was begonnen om de hamburgers op te zetten. Maar ze waren al zwart voor de binnenkant gaar was. De andere groep was veel beter bezig maar ander onderwerp we hebben dadelijk avond programma en ik schrijf dadelijk verder.
Bram.

Gisteravond moesten we kip bakken op de grill. We moesten een mega fik maken en het as in een kuil leggen waar de kip boven hing en we moesten veel draaien.

We aten ook nog soep, erwten en aardappelen. Daarna was het 11 uur en gingen we slapen (snurk, snurk).
Daan

Vandaag gingen we naar Bobbejaanland. We moesten op de fiets erheen en Renske & Bram gingen meej de auto. Teun ging naar huis want die ging op vakantie. Toen we d'r aan kwamen was het brood niet meer te vreten. We gingen eerst in de Pyton die was vet. Hedde al Geschete? D'r waren nog meer leuke atracties. Veel waren met water. De El Rio was 't leukst. Da was met met ronde bootjes en dan ging je over heuvels en door een kolken naar beneden en nog wel meer. Om 6 uur moese we weer terug bij de hoofdingang zijn en gingen we half door de regen naar huis.

's Avonds aten we tomaten groetensoep (of andersom), Macaroni (best wel klef) en pudding (vanile of choco. Da was wel te eten maar des meestal. De yoghurtjes vin ik lekkerder. We hadden nog besproken over de ontgroening van morguh. Da word ranzig en vet. GheGheGheGhA. Mar nou wil ik kappe owjah Rob het een dikke boom omgehakt moest ik nog zeggen.
Dat ie 'r zelf wa inzet... doe ik het maar. Wij hebben 3x zoveel haha en Neeltje is weer eens gestrest. Ze mist d'r partner Ronny.....

Nou dit was het dan wel ongeveer. Vin ik dan. Dus het is goed.
Houdoe & bedankt.

Tochtverslag van Kimberly & Neeltje

Kim:

Dondag 5 juli

Het is te warm om te lopen, want we hebben hike. Er waren 2 posten. Naar de 1ste ging vrij goed. Naar de 2de was kut. We hadden de helft fout gelopen. Toen we d'r eindelijk waren gingen we ok ete kopen. Naar de 3de post was ook wel realex..... En nou zen we hier en gaan we een vis slachten.

Doeg Neel + kim.

Neelje:

Vrijdag 6 juli hike

Donderdag avond kwamen wij om 6 uur aan bij post 3. Daar bleven we slapen achter bij de pastoor in de tuin. Het begon helemaal donker te worden en we moesten de tent nog op zetten:

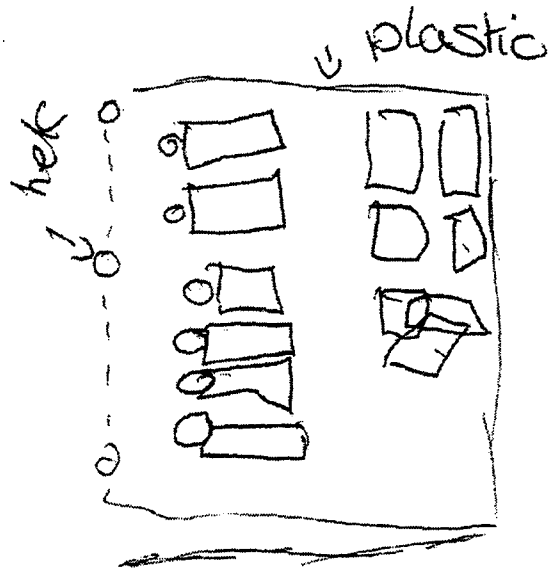

Toen begon het te onweren en we moesten het eten nog gaan koken we aten:

erpel
Bone
Vis die nog geslgt moest worden.

Savonds was de leiding weg. We gingen eten. Niemand hoevde erpel. Toen gingen we om 10 uur de erpel nog bakken. We hadden ook een avondspel verzonnen: flessen voetbal. Toen gingen we slapen we dachten dat er iemand in het nonnenbos liep maar het was Rob. Snachts on 2.50 u kwamen steeds +/- 7 jongens naar onze tent om water ballonnen te gooien dat vonden wij niet plazant. Wij wouden gaan rellen en toen kwamen zij hun excus aan bieden.

Om 7 uur Sochtens gingen we de tent uit om de tent aftebreken en water op te zetten voor de thee. Om een uur of 9.30 moest het 1ste groepje vertrekken. Wij wouwden niet als 1ste maar ok nie als latste nar da moest toch. Bij gloeipunt moesten we een brug pioneren over een sloot/riviertje. Toen we gingen pioneren duwde Kwinte Ron het water in en toen goeide wij Kwinte het watter in. Als je er over was (over de brug) moest je door een stukje land vol brandnetels.

Kim:

Daarna kwamen we bij een kappeltje. Daar ging de strippentocht ofzoiets beginnen. Op de kruising kwamen we de groepen 2+3 tegen. Die wisse de weg nie meer. We snapten 'r nix van en al gauw ware we vet verdwaald. Toen zagen we de ijsco boer en we haalden Italiaans ijs noujah iniedergeval 't was schepijs we pakte ijs van3-4 bolle en Kwint een aardbeie cornetto. Even later kwamen we Frank + Peter tege en ginge we brood eten. Teun ging meej Frank terug omdat hij d8 dat hij ze beurs kwijt was maar da bleek dus nie zo te zen. Daarna liepen we weer aan. Onderweg hadden Kwint, Bram, Ron & Teun nog wa rel maar da werd uitgepraat. Even later kwamen we bij de post aan. Bram kreeg verband of zoiet om van de rel. na een tijdje vertrokke we weer en had Piet de paardjes die daar stonde water gegeve want die hadden nix meer te drinken. Ze zagen er supper onverzorgd uit en ze werden gek van de bouen. Nou zo zien mijn paardjes er duzzz echt nie uit he.....SHIT mar keejz. Even later kwame we hier op 't kampterrein aan en ginge we kippe fikke.

Doeg Neel + Kim

Tochtverslag van Piet, Harm en Jeroen

Donderdagmorgen: de groepjes voor de hike worden gemaakt. Ik (Harm) zit bij Piet en Jeroen. We lopen aan richting Hulsen. Al snel lopen we het groepje van Bram, Teun, Ron en Jef tegen het lijf. In een winkeltje gan we wa drinken kopen. De eerste post is bij Peter. Toen we daar kwamen, kregen we wa drinke en liepen we verder. An 't einde van 't pad kwamen we Tis en Frank tegen. Die hadden eten bij dus konde we weer helemaal terug naar de post van Peter. Toen we geëten hadden, liepen we naar de volgende post die was in Olmen. Toen we op een brug stonden kwamen we Frank tegen en die zei dat we naar de volgende brug moesten lopen. Maar we zagen dat we op de brug naar het oosten moesten lopen en dat was dus weer terug en we liepen meteen naar de kerk. Daar kregen we wat te zuipen en moesten een doorsteek maken naar Schoorheide. Een klote eind LOPEN! We vroegen aan een mevrouw de kortste weg en zij stuurde ons een weg naar het oosten op.

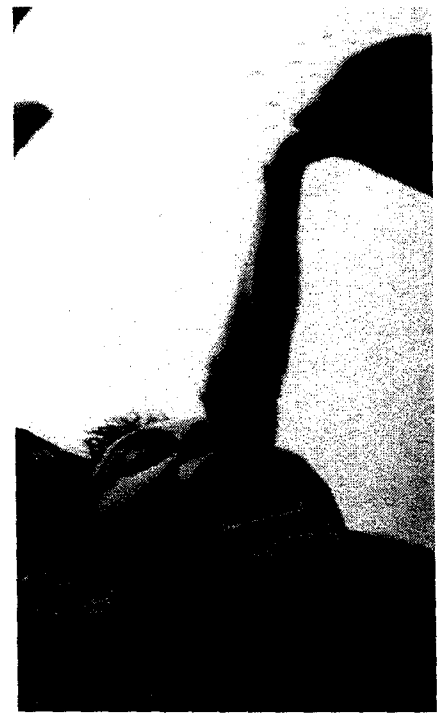

Een tijdje later moest Piet water hebben en vroegen we nog een keer de weg weg. Die vent stuurde ons helemaal door de "middle of no were". Bleek het ook nog een doodlopend pad te zijn. Dus zijn we maar over een maisveld en een weiland gelopen. En een paar uur later kwamen we eindelijk aan in Schoorheide. Dat was rond 17.00 uur. En toen moesten we een slaapplaats gaan zoeken. Eerst vroegen we het bij één of ander jeugdkamp maar da kon nie. Toen bij een paar huizen maar da kon nie of da moch nie, maar da weet ik nie precies. We sliepen uiteindelijk bij de priester in de tuin. Maar waar da die vent gebleven was, weten we niet. Het eten was ranzig. We moesten zelf vis schoonmaken. En we moesten ze in de pan braden. En toen hadden we een avondspel met een fles met een beetje water erin. En daar hadden we eerst mee gegooit.

En daarna hadde we de gasflessen op het velt gezet en dan de andere kant hadden we pannen gezet. En toen voetballen maar. Om twaalf uur gingen we naar bed toe. Omdat we der smorgens weer vroeg uit mogten. Toen hadden we de tent afgebroken en gewacht op de leider's. Toen we vertrokken, moestten we naar Dré toe. Daar moesten we een brug makken en daar moest je met je rugzak overheen. Dan moest je over een weiland naar een kapelleke. Daar was een heele diepe put. Toen zijn we verdwaalt en toen hadden we Peter opgebelt en die zij dat we moesten wachten. Maar daar hadden we 2 + 3 uur gezeten. Toen haden we nog een keer gebelt en toen zijn we aangelopen.

De eindbalans

Op kamp zijn sommigen er moeilijk voor te porren om een stukje te schrijven in de kampkrant of om hun tochtverslag te maken. Na wat aandringen van de leiding echter worden er toch nog prachtige verhalen geschreven. Dat is maar goed ook want op een regenachtige avond is het leuk om alle kampbelevenissen nog eens terug te lezen.

Een ding ontbrak nog in al deze verhalen: wie hebben er nou die trappersinsigne uiteindelijk verdiend? Iedereen had er natuurlijk het hele kamp zijn best voor gedaan om het insigne te halen. Maar toen op het einde van het kamp alle punten werden opgeteld, bleek dat de volgende Scouts hun trapperinsigne verdiend hadden: Frank V (8), Matijs(5), Daan(5), Harm(4), Piet(4), Rob(4), Jeffrey(4), Kimberly(2), Teun(2) en Bram(2).

Nou, dat was het dan. Op naar een nieuw kamp, op naar nieuwe belevenissen en een nieuwe kampkrant of voor sommige van jullie: op naar de Rowans.

Tot ziens,

De Scoutstaf